

広報上天草

11

2022

No.234

kamiamakusa

上天草

人と海のふれあうまち

夜空に咲く大輪の花

SDGsスペシャリスト特集

マイナポイント付与対象となるマイナンバーカードの申請期限が延長になりました



100歳 おめでとうございます



伊美 マス子さん
大矢野町
大正11年9月6日生まれ



道田 シズ子さん
松島町
大正11年9月8日生まれ



山城 澄子さん
松島町
大正11年9月13日生まれ

3名の方が100歳を迎えられ、市から表彰状とお祝いを贈呈しました。



8/9 松島中学校で「オペラ公演」 生徒も出演、本物を堪能

松島中学校で「ミラマーレ・オペラ」の公演がありました。生演奏にあわせ、台詞が歌で進行する本物のオペラを鑑賞できる貴重な機会を生徒一同楽しみにしていました。演目は「てかがみ」。戦中と現代が舞台となり、平和への想いを託されて歩き出すというものでした。普段見ることのない生の演奏、指揮者、照明、プロジェクション、音響、小道具、衣装など、多くの要素でできあがっている舞台に大きな感動を受けました。練習を重ね、オペラに出演した3年生は、一緒にオペラを作り上げる達成感も味わいました。



8/29 2022年度ラジオ体操優良団体 等表彰 府県等表彰を受賞

株式会社永木造船鉄工所(松島町)が、2022年度ラジオ体操優良団体等表彰府県等表彰を受賞されました。この賞は、株式会社かんぽ生命保険、NHK およびNPO 法人全国ラジオ体操連盟が主催し、ラジオ体操の普及促進に寄与した功績が著しい団体に贈られるものです。同事業所では、従業員の事故防止と健康増進のため30年ほど前から始業前のラジオ体操に取り組まれています。表彰を受け同事業所代表取締役の永木秀人さんは「朝から全員で体を動かすことで気持ちが変わる。事故の抑制にもつながっている。」と話されていました。なお、上天草市教育委員会も同賞を受賞しています。



環境を守り、持続可能な海を

山下さんは、奄美大島出身で遊漁船の船長として20年以上の経験を持ちます。縁があり、いまは、大矢野町のマリナー「フィッシャリーズフィッシャリーズ」で遊漁船の船長をされています。上天草で船長を始めた頃は、ポイント、餌、仕掛けなど戸惑うことも多かったそうですが、持ち前のバイタリティーで、とにかく海に出て、他の船を追いながら勉強するうちに、だんだんと船を流すコースが分かってくるそうです。「釣果があってもなくても、お客さんが楽しめるよう心掛けています。」と、にっこり。また、以前から海を守る取り組みにも関心があり、現在「上天草市釣りを軸としたブルーツーリズム推進委員会」の会長としても積極的に活動されています。お客さんが乗船しているときに、ゴミが流れてきた時は、ゴミを拾ってもらい、ゴミが海に与える影響を話されるそうです。「上天草は、季節ごとに、旬の美味しい魚を味わうことができる豊かな海です。委員会の活動でゴミを拾う活動もしますが、ゴミを出さないことも大切、活動の輪が広がってほしいなと思います。」と、海の環境保全について、幅広い視点でいろいろなことを話していただきました。



上天草市釣りを軸にしたブルーツーリズム推進委員会が、10月16日に開催した「上天草パールライン釣り大会」の様子。釣った魚と拾ったゴミの総重量を競うユニークな大会で、今後も継続して開催する予定。

「キバツ輝ヒト」を募集します！

新しいことに挑戦している人、賞を受賞した人など上天草市で頑張っている人を募集します。本市在住であれば自薦・他薦、ジャンルなどは問いません。詳しくは総務課秘書広報係までご連絡ください。
総務課秘書広報係 ☎0964(26)5525

人口(前月比) (令和4年9月30日現在) ()内は前月比

大矢野	13,113 (-27)	総人口	25,187 (-53)
松島	6,472 (-4)	世帯数	11,331 (-3)
姫戸	2,252 (-10)	男性	11,964 (-31)
龍ヶ岳	3,350 (-12)	女性	13,223 (-22)

市の面積 126.94km²

Contents - 今月号の主な内容

- 2 キバツ輝ヒト 山下 一美さん
- 3 ・100歳おめでとうございます
・まちのわだい
- 6 シリーズSDGs
- 8 マイナポイント付与対象となる
マイナンバーカードの申請期限が
延長になりました
- 9 金婚おめでとうございます
- 10 令和5年度保育所入所申込の受付を
開始します
- 11 市営住宅の入居募集
- 12 電力・ガス・食料品等価格高騰緊急支援
給付金のご案内
- 13 令和5年度上天草市まちづくり事業を
募集しています
- 14 令和5年度予算編成方針を策定しました
- 16 美味しいお料理が堪能できます
・事業承継は「早めの相談」がポイントです
・今、私たちの公共交通は・・・
- 18 生涯学習白書
- 19 ぶらっとライブラリー
- 20 「人生会議」を始めてみませんか
・地域包括支援センター
・年金で笑顔 ・かよいの場
・天草四郎ミュージアム手帖
・シリーズ人権
- 23 新型コロナワクチン接種について
- 24 健康ガイド
- 25 Our School Projects
- 26 上天草総合病院だより
・上天草市生ごみ処理機器購入費補助金
について
- 28 お知らせ
- 32 天草地域住民
年越し&ニューイヤー搭乗キャンペーン
- 33 地域おこし協力隊
- 34 11月16日~12月20日カレンダー
- 36 高校生特派員

今月の表紙

9月23日(金・祝)に3年ぶりに開催された第56回天草五橋祭のフィナーレを美しく飾った花火を捉えた1コマ。





10/15 上天草高校部活動支援の第1弾としてサッカー部との合同練習を実施

10月15日(土)に「上天草高校の魅力向上のための包括支援協定」に基づく同校への部活動支援の第1弾として、上天草高校サッカー部とFCK マリーゴールドジュニアユース天草との第1回合同練習が実施されました。

同校サッカー部は、部員不足で思うような成績を残すことができず、悔しい思いをしている中、今回の合同練習を受けて松丸蓮夢主将は「サッカーをするための最高の環境が整った。中学生の皆さんにも、このことを知ってもらい、今後、全力でサッカーに取り組む仲間がひとりでも増えることを期待しています。」と話しました。



10/1 湯島大根オーナー制度実証事業を実施中

湯島では、特産品である「湯島大根」を生かした関係人口の拡大等を目的として、湯島大根オーナー制度の実証事業を行っています。この事業は、市と熊本県立大学との包括連携協定に基づき、同大学総合管理学部丸山ゼミの7人の学生、湯島農産物部会(部会長 渡邊新一)、湯島地区の皆さんと地域おこし協力隊の東濱さんが連携して実施しています。

10月1日の種まき体験には、南島原市や熊本市など市内外から11グループ28人の参加がありました。

今後、12月から1月の間で湯島大根の収穫祭を予定しており、オーナー募集から収穫祭までの労力や費用などを検証しながら、来年度以降の本格実施につなげていきます。



9/11 宝くじスポーツフェア「ドリーム・ベースボール」を開催しました

9月11日(日)、松島総合運動公園野球場でドリーム・ベースボールを開催しました。監督の谷沢健一さん率いる19人の元プロ野球選手による野球教室には、186人の小中学生が参加し守備や打撃の指導を受けました。また、元プロ野球選手によるドリーム・チームと地元選抜チームとの親善試合も行われ、両チームホームランが出るなど熱い真剣勝負が繰り広げられました。中盤まで地元選抜チームが3点リードしていましたが、終盤ドリーム・チームの猛攻によりドリーム・チームが11対6で勝利しました。



9/9 登立小学校創立150周年を記念し、遊具が贈呈されました

9月9日(金)、登立小学校で新しい遊具のお披露目会が開催されました。

これは、登立小学校が昨年創立150周年を迎えたのを記念し、地域の皆さんや、学校関係者の寄附により、すべり台やジャングルジムなどで構成された色鮮やかな総合遊具と、シーソーが贈られたものです。

以前あった遊具が老朽化していたため、新しい遊具を待ち望んでいた児童の皆さんは、毎日贈られた遊具で、楽しく遊んでいます。

また、休日には、地域の小さな子どもたちが遊具で遊んでいる姿もみられ、多くの地域の子供たちに親しまれています。



スカイランタン

市では、天草四郎の生誕400年を記念してスカイランタンイベントを実施しました。天草五橋祭に合わせ合津港に集まった280名は、幻想的に光るランタンを思い思いに上天草の夜空へ。会場は参加者の歓声と色鮮やかな光に包まれました。



第56回天草五橋祭

9月23日(金・祝)、松島町合津港一帯で、天草五橋祭が開催されました。今年は、3年ぶりに縮小して開催。海風マルシェとフィナーレの花火には多くの方が訪れ、秋を告げる大賑わいの1日となりました。



上八幡宮秋季例大祭

10月8日(土)、9日(日)、大矢野町の上八幡宮で、3年ぶりに秋季例大祭が行われました。神幸行列や神輿などが地域を練り歩き、沿道には、多くの見物人が並び、久しぶりの祭りを楽しむ姿が見られました。



9/22 故郷天草の発展の願い 東京天草郷友会が屏風を寄贈

9月22日(木)、市役所大矢野庁舎において、首都圏の天草出身者でつくる東京天草郷友会から屏風が贈られ、贈呈式を行いました。

式には郷友会から堺亜琉前会長(龍ヶ岳町出身)と、書家の池田光希さん(天草市出身)が出席。堺さんは、「会の設立120周年を記念して計画した。郷里のために役立つことができれば」と思いを語られました。

屏風には、青空を意味する「蒼穹」の文字が、池田さんによって力強く書かれています。市長は、「上天草市をイメージしてこの言葉を選んだ。青い空が広がる上天草を守っていききたい」と感謝の意を伝えました。



9/13 公共施設における防災と脱炭素化の実現へ

本市とオムロンソーシアルソリューションズ株式会社は、毎年、大規模災害が発生している状況の中で災害時の自立したエネルギー源を持つ防災拠点の機能強化や脱炭素化を目的とした再生可能エネルギーの推進について、相互連携と協働による活動を推進し、公共施設での防災と脱炭素化の実現を目的とした協定書を締結しました。

- 【連携事項】
- 1 公共施設における防災と脱炭素化の実現の推進に関する事。
 - 2 再生エネルギー等の取り組みによるSDG sの推進に関する事。

【協力企業】天草池田電機株式会社(松島町)

市のホームページでも公開中!





SDGsスペシャリスト特集

上天草市を長年研究のフィールドとしている専門家とSDGsに取り組んでいる地元企業に、環境・経済・社会、三側面のそれぞれの側面からインタビューしました。

島々を抱く穏やかな海で自然の恵みを生かしたサステナブルシティ

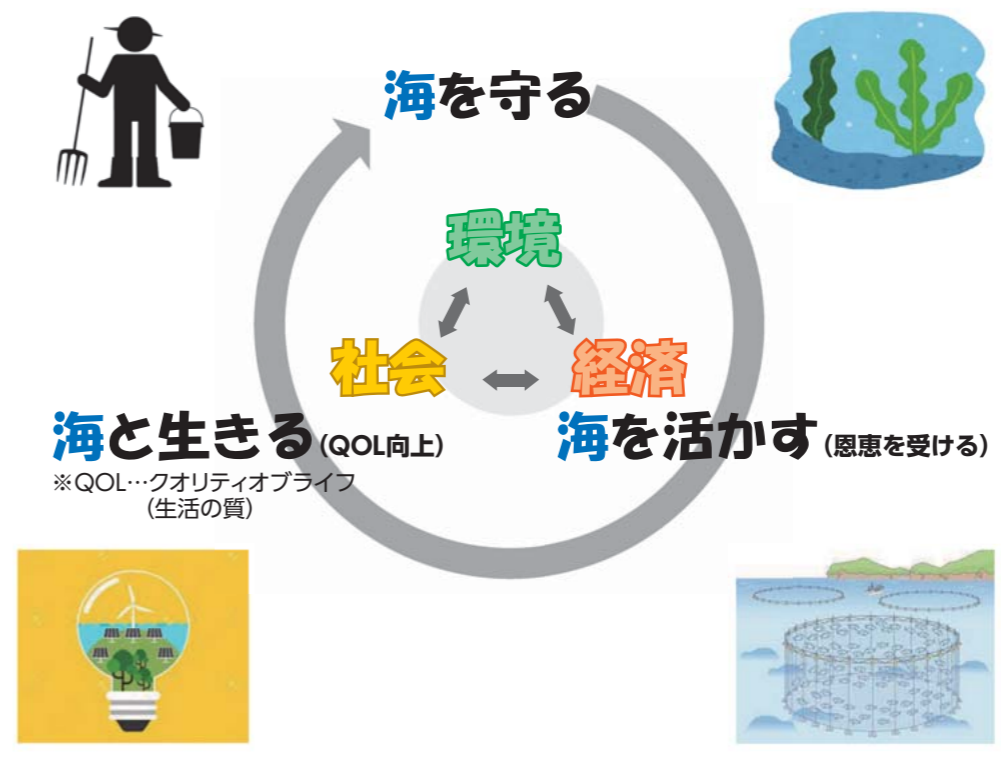

経済 ～海を活かす～

株式会社 雄和海運
浦山秀大 代表取締役

●所属
・熊本県海運組合副理事長
・一般社団法人内航ミライ研究会代表幹事

●熊本県SDGs登録事業者(第2期)

●上天草市との関連
上天草市海運業次世代人材育成推進協議会の委員として、上天草高校をはじめ県内の高校にて講演。



Q SDGsの取り組みについて。
A 令和4年1月に熊本県SDGs登録制度の申請に併せて、SDGs宣言を策定しました。
また、全国の海運業界の有志と共に立ち上げた、一般社団法人内航ミライ研究会の代表幹事を務めており、環境面、労働環境の改善などに取り組んでいます。

Q 2050年までに二酸化炭素排出量ゼロを目指す、海運業界として取り組むべきことは？
A 海運業界に求められている目標は、2030年までに157万トンCO2排出の削減と非常に大きな数値目標です。この目標を達成するため、燃料をより環境にやさしいものへと移行するなどの取り組みを行っています。

Q SDGsを達成するため、航行中に取り組んでいることは？
A 航行中に出た生活ゴミは、排出基準に基づき分別を徹底し、全て陸揚げして処分しています。

Q 海を汚さないために気をつけていることは？
A 船舶の塗料は水に溶けるため、環境に影響を及ぼさないものを使用しています。

Q 海運事業者として、次世代に期待することは？
A 海運業界において、今後、輸送量が減少し、業界を取り巻く環境がどんどん変化しています。そのような変化に対応ができる、時代の流れに沿った適切な判断をして活動や取り組みができるようにしてほしいです。



環境 ～海を守る～

熊本大学 逸見泰久教授

●所属
・くまもと水環境・減災研究教育センター副センター長
・沿岸域環境科学教育研究センター合津マリンステーション所長

●専門分野
海洋生態学
主に海岸に住む生き物（ハクセンシオマネキやヘナタリなど）の生態について研究。

●上天草市との関連
平成22年から上天草市環境審議会の座長に就任



Q 上天草市環境審議会の会長として上天草市の印象は？
A 上天草市は観光資源が豊かですが、上手にアピールできていません。また、一部ですが、海岸でゴミを燃やしたり、捨てたりするなど、地域の価値に気がついていない市民もいます。観光客は海の幸を食べに来ているだけでなく、海の風景を見に来ているのでも大切にしてほしいです。

社会 ～海と生きる～

熊本大学 田中尚人准教授

●所属
熊本大学大学院先端科学研究部

●専門分野
土木計画学・土木史・景観論

●上天草市との関連
平成27年から上天草市まち・ひと・しごと創生会議座長就任



Q 上天草市の印象は？
A 上天草市の印象は、①行政、産業、観光の規模感や関係性がちょうどいい。②魅力的な海がある。③しっかりした若者が多い。
①②③を強みにするため、次の世代への教育に力を入れていく必要があります。

Q 本市のSDGsに取り組みに期待することは？
A 市民一人一人が、サステナブルとはなにか？を考えることが重要だと思います。

Q 上天草市がSDGsに取り組むことに対し期待することは？
A 全国の10都市に選ばれ、先進的な取り組みをされていると思います。今後は、市の職員や市民が中心となり、高校生も参加して長期的に取り組むことが大切です。

Q 上天草市がSDGsを推進するにあたり注力すべきことは？
A SDGsという言葉自体がまだ市民権を得ていません。今までは、自然を守るという考え方が中心でしたが、SDGsの考え方は、今ある資源を上手に利用して長期的に利用し続けようという考え方で、海の資源を皆が捕り過ぎないようにするには、社会生活と同じように、ルールを守る必要があります。上天草市民は地域力が強いので、皆が協力して取り組んでほしいです。

Q SDGsに取り組むにあたり、「環境～海を守る～」についての意見は？
A 環境を守るばかりでなく、地域の活性化も考えることが、SDGsの基本的な考え方です。経済のことも考え上手に海の資源を使い、枯渇しないよう持続的に使うことが大事です。上天草市は「海」を観光の目玉にしているわけですから、上手に活用していきましょ。



松島町合津の永浦海岸において、ハクセンシオマネキなど海岸の生き物を調査する逸見先生

マザー・テレサが、「愛の反対は憎しみではない。無関心だ。」と言っていたように、SDGsの取り組みを通して、いかに無関心層が減り、ジブンゴトとして捉える人が増えることに期待します。

Q SDGsを推進するにあたり必要な取り組みは？
A 不易流行。変わっていくことも、変わらないことも両方大切。当たり前も、時代に合わせて変わります。ただ、祖父母と孫など、世代を超えて対話することで生まれる新しい価値観もあります。上天草らしい新しい価値観を生む対話の場をつくり、更新し続ける取り組みが必要です。

Q SDGsに取り組むにあたり、「社会～海と生きる～」についての意見は？
A 大人、子どもそれぞれが全力で取り組んでいけるような「新・海と生きる社会2022バージョン」をみんなが創り、更新していく仕組みづくりに取り組んでみたいです。



熊本大学前田康裕特任教授の著書に、「まちづくりの専門家」として登場する田中先生

金婚おめでとうございます



9月25日松島総合センター「アロマ」において、令和4年度上天草市・熊日金婚夫婦表彰式を開催し、50年の歳月をともに支え合い歩んでこられた77組のご夫婦を祝福しました。式では、堀江市長らが祝辞を述べ、金婚夫婦を代表して、松村壽敏・幸子様ご夫婦に表彰状と記念品を贈呈しました。表彰後、松村様が「50年連れ添っていますと、『夫婦』というより『空気』のような関係になり、日々を過ごしておりますが、妻に感謝しています。二人揃って長生きしたいです。」と謝辞を述べられました。

- ▼大矢野町(41組)
- 田嶋富太郎・律子
 - 原田 廣光・豊子
 - 原田 平治・節子
 - 小野 則夫・ヒデ子
 - 藤川 正恒・豊子
 - 河村 嘉宏・とみ子
 - 田中 銑之助・眞澄
 - 山口 勝喜・あつ子
 - 植田 秀人・けい子
 - 杉田 政博・文子
 - 藤川 勝久・慶子
 - 藤川 安夫・ツルエ
 - 杉田 和喜・みち代
 - 千原 忠・七重
 - 甲崎 数好・千代香
 - 甲崎 昇市・智子
 - 直江 増生・伸子
 - 大野 文男・育子
 - 藤嶋満喜雄・眞理子
 - 藤島 末則・トシコ
 - 藤本 勝・絹子
 - 齊藤 義憲・松子
 - 島田 健吉・美恵子
 - 中田 茂・照江

- 渡邊 立司・京子
- 坂口 實・光枝
- 田崎 司・清女
- 鎌田 久志・初美
- 荒川 勲・カチ子
- 梅尾 啓吾・由美子
- 杉田 忠雄・歌子
- 満田 秀喜・久美子
- 杉田 貢・正子
- 中西 康之・法子
- 佐伯 節男・幸美
- 小崎 捷司・喜美江
- 平田 憲二・とし子
- 倉橋 捷・一代
- 渡邊 一徳・絹代
- 永松 敬一・敏子
- 松尾 孝・和枝

- ▼松島町(15組)
- 角山喜代信・文子
 - 瀧下 虎男・志美子
 - 松村 壽敏・幸子
 - 山中 泰雄・つぎよ
 - 植田 満信・輝代
 - 兵藤 勉・叔子

- ▼龍ヶ岳町(16組)
- 矢元 博・ヨリ子
 - 前田 幸男・洋子
 - 山川 次男・美智代
 - 木下 修・サトミ
 - 田口 友幸・めい子
 - 江口 拓・淑子
 - 岩本 清光・喜美代

■問い合わせ先 高齢者ふれあい課保険給付管理係 ☎0969(28)3360

令和四年度上天草市・熊日金婚夫婦表彰

（金婚を迎えられたご夫婦を紹介いたします）（敬称略）

- ▼姫戸町(5組)
- 橋本 三春・了子
 - 福田 勝喜・晶子
 - 西本 末人・トシカ
 - 加藤 惣次・幸子
 - 澤田 義徳・康子
 - 岡村 和治・つくみ
 - 久保田徳治・美奈子
 - 水口 守・早苗
 - 城山 吉明・政美
 - 尾上 幸三・奈美枝
 - 和田 征也・ハツミ
 - 田中 隆幸・みさ子
 - 北脇 秀樹・千穂子
 - 濱崎 親行・直子
 - 平岡 直英・まさみ
 - 山中 盛造・好美
 - 桑原 中・辰代
 - 丸山 正直・初美

マイナポイント付与対象となるマイナンバーカードの申請期限が延長になりました

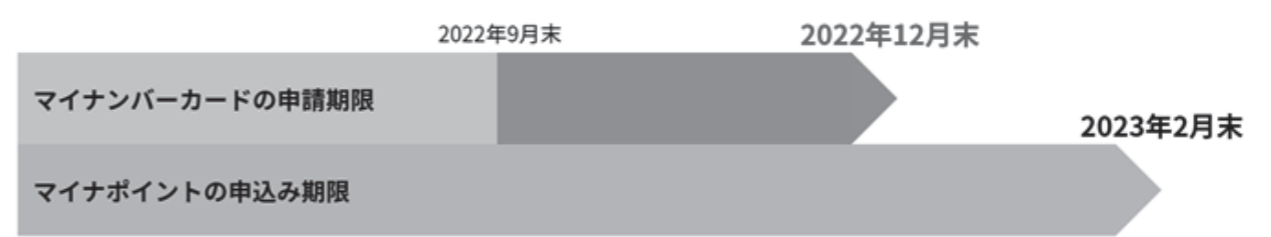

マイナポイント受け取りまでの流れに変更はありません

STEP1 マイナンバーカードを取得しよう！
マイナンバーカード申請期限 2022年9月末
↓
2022年12月末に延長

STEP2 マイナポイントの申込みをしよう！
マイナポイントの申込み期限 2023年2月末

STEP3 マイナポイントを取得して使おう！
マイナポイントの有効期限
申し込んだ決済サービス毎に異なります。対象となるキャッシュレス決済サービス検索の詳細ページでご確認いただくか、お申し込みいただいた決済サービスに、直接、お問い合わせください。

地方公共団体情報システム機構（J-LIS）から、令和4年11月から12月上旬にかけて、9月末までにマイナンバーカード申請をされていない人（※1）に「オンライン申請用QRコード付き交付申請書」（※2）が送付されます。スマートフォン等からも申請が可能ですので、ぜひご利用ください。

※1 75歳以上の人、令和4年1月1日以降に出生または国外から転入された人などを除きます。
※2 令和4年7月末から9月頃に送付されたものの再送付となります。

マイナちゃん号出動中



出張申請受付などのためマイナちゃん号が出動中です！

企業や公民館等へ出張申請受付のご相談は随時受け付けております。希望される場合は市民課へお問い合わせください。

■問い合わせ先 市民課市民係 ☎0969(28)3368



市営住宅の入居募集

入居募集市営住宅

区分	地区	団地名 (建設年度)	所在地	構造 階・間取り・トイレ	空き 戸数
先着	松島地区	本郷団地 2 号棟 (昭和 61 年)	松島町教良木 2998 番地 1	木造 2 階建 3DK・くみ取り	1 戸
抽選	姫戸地区	牟田団地 3 号棟 (平成 4 年)	姫戸町姫浦 4749 番地 23	R C 造 3 階建 (2 階) 3DK・水洗	1 戸
先着		二間戸団地 2 号棟 (昭和 49 年)	姫戸町二間戸 3576 番地 3	コンクリートブロック造 2 階建 3K・くみ取り	1 戸
抽選		二間戸団地 4 号棟 (昭和 49 年)	姫戸町二間戸 3576 番地 4	コンクリートブロック造 2 階建 3K・くみ取り	1 戸
先着		二間戸団地 7 号棟 (昭和 49 年)	姫戸町二間戸 3576 番地 6	コンクリートブロック造 2 階建 3K・くみ取り	1 戸
先着 抽選	龍ヶ岳地区	下貫団地 1 号棟 (昭和 47 年)	龍ヶ岳町高戸 4350 番地 5	R C 造 4 階建 3K・水洗	4 戸
抽選		小屋川内団地 2 号棟 (昭和 49 年)	龍ヶ岳町高戸 903 番地 20	コンクリートブロック造 2 階建 3K・水洗	1 戸
先着		樋島団地 4 号棟 (昭和 49 年)	龍ヶ岳町樋島 593 番地 17	コンクリートブロック造 2 階建 3K・水洗	1 戸
先着		下桶川団地 1 号棟 (平成元年)	龍ヶ岳町樋島 2695 番地 10	R C 造 3 階建 (2 階) 3DK・水洗	1 戸

※現在、大矢野地区に入居可能な市営住宅はございません。

「抽選」住宅

申し込み多数の場合は、抽選会を実施します。なお、日時・会場など詳細については、別途申請者に通知します。

<申込書配布および受付場所>

都市整備課、大矢野窓口センター、松島庁舎(市民課)および姫戸・龍ヶ岳統括支所の各窓口

<募集期間>

令和 4 年 11 月 15 日(火)～令和 4 年 11 月 28 日(月)
午前 8 時 30 分から午後 5 時まで(土日祝日を除く。)
※申込みが無かった場合は、随時相談に応じます。

「先着」住宅(随時募集)

過去に市営住宅公募に申し込みがなく、現在空室となっている住宅について、先着順で入居申し込みを受付けます。

<申込受付方法>

都市整備課(松島庁舎 2 階)において、先着順で受け付けます。

- ※電話および郵送での申し込みはできません。
- ※「抽選」住宅申し込みとの同時受け付けはできません。
- ※先着順に随時受け付けを行うため、すでに募集が終了している場合がありますのでご了承ください。

「抽選」「先着」共通事項

◆申し込み(入居)資格

入居を申し込むには、次の要件をすべて満たす必要があります。

- ①住宅に困窮している
- ②世帯の所得が基準の範囲内である

- ③本人および現に同居し、または同居しようとする親族が「暴力団員による不当な行為の防止等に関する法律」に規定する暴力団員でない
- ④市税および水道使用料などの滞納が無い
- ⑤十分に保証能力がある市内在住の人を保証人にできる
- ⑥家賃を毎月確実に口座振替で納付できる
- ⑦入居決定後、速やかに当該地へ住所の異動ができる

※上天草看護専門学校の学生は、原則、入居できません。

◆申し込みに必要なもの

- ①市営住宅入居申込書(庁舎および支所の各窓口で配布)
 - ②入居者および同居者全員の住民票
 - ③入居者および同居者全員の課税台帳記載事項証明書(個人)
 - ④入居者および同居者全員の市税に係る未納がない証明書または非課税証明書
 - ⑤水道使用料に係る未納がない証明書
 - ⑥入居者または同居者が障害者の場合、証明書(手帳等)の写し
- ※「①市営住宅入居申込書」にマイナンバーを記載することで、②～④の書類の提出を省略することができます。
提出者の身分証明書をご提示ください。

■問い合わせ先 都市整備課都市計画係 ☎0969(28)3366



令和 5 年度保育所入所申込の受付を開始します

▶受付場所

- (1)第1希望の保育所・認定こども園
- (2)市民課、大矢野窓口センター、姫戸・龍ヶ岳各統括支所 ※新規申込者のみ

▶入所に必要な書類

- (1)現況届兼施設利用申込書(継続)または施設型給付費・地域型保育給付費支給認定申請書兼保育所入所申込書(新規)
 - (2)保育の利用を必要とする確認書(様式1から4のうち該当する書類)
- ※父、母および同居している60歳未満の祖父母について提出が必要

受付期間
令和 4 年
12月1日(木)
▼
令和 4 年
12月28日(水)

保護者などの状況	提出書類	備考
就労	会社勤務	・様式 1 (事業所の証明)
	内職	・様式 1 (内職発注者の証明)
	自営業、農業、漁業	・様式 1 (民生委員の証明)
妊娠・出産	・様式 2 ・母子手帳の写し(表紙および出産予定日のページ)	基本として産前 8 週の属する月の初日から産後 8 週が属する月の末日までの入所
保護者の疾病、障がい	・様式 2 ・障害者手帳の写し ・診断書の写し(様式 2 の診断書欄の証明でも可)	診断書などで証明された月の末日までの入所
同居または長期入院中の親族の介護・看護	・様式 2 ・診断書の写し(様式 2 の診断書欄の証明でも可)	診断書などで証明された月の末日までの入所
就学	・様式 2 ・在学証明書の写し ・カリキュラムの写し	在学証明書で証明された期間の入所
求職活動	・様式 3 (就労支援機関、事業所等の証明)	3 ヶ月間の入所
育児休業	・様式 1 (事業所の証明)	
その他	・様式 4 (関係機関等の証明)	

- (3)個人番号カードまたは通知カード ※持参者は課税証明書提出不要
- (4)申込書を提出する人の身元を確認する書類(運転免許証など)
- (5)その他書類

- ①令和 4 年 1 月 2 日以降の本市転入者
→令和 4 年度住民税課税証明書
(所得割額がわかるもの)
※令和 4 年 1 月 1 日の住民登録地で取得
 - ②令和 4 年 1 月 1 日に本市に住民登録がある人
→(1)の税情報閲覧に関する署名欄に署名
- ※(1)、(2)の書類は、受付場所および市ホームページに用意してあります。
※(3)～(5)は令和 5 年度の新規申込者のみ

▶注意事項

- (1)入所申込が保育所の定員を超えた場合、入所選考を行い、第 2、第 3 希望の保育所への入所調整をする場合があります。
- (2)「幼児教育・保育の無償化」で保育料が無料となっている人も届出が必要です。

■問い合わせ先

子育て支援課 ☎0969(28)3351

〈市内保育園など一覧〉

公私	園名	定員	所在地	電話番号
私立	あそか保育園	50人	大矢野町上	0964(56)3088
	光保育園	40人	大矢野町中	0964(57)0556
	いずみ保育園	70人	大矢野町立	0964(56)2778
	大矢野あゆみこども園	60人	大矢野町上	0964(56)3356
	大矢野たから保育園	40人	大矢野町立	0964(56)3375
	ひまわりメソッドこども園	40人	大矢野町立	0964(56)5858
	慈愛保育園	60人	大矢野町中	0964(57)0816
	下山保育園	30人	大矢野町維和	0964(58)0229
	みつる保育園	60人	大矢野町上	0964(56)2406
	愛光園	50人	松島町阿村	0969(56)0169
	今泉保育園	80人	松島町今泉	0969(56)2623
	松島保育園	60人	松島町合津	0969(56)1380
姫戸ひかり保育園	50人	姫戸町姫浦	0969(58)2246	
公立	教良木保育園	30人	松島町教良木	0969(57)0064
	龍ヶ岳保育園	100人	龍ヶ岳町高戸	0969(62)0182

※定員については令和 4 年 10 月 1 日現在

令和5年度上天草市まちづくり事業を募集しています

市では、地域の活性化に向けて地域団体などが行う、「自助自立のまちづくり」の事業を募集しています。

◆募集締め切り 令和4年12月16日(金)

◆応募方法

応募される場合は、事前に企画政策課までご相談ください。事業の説明および申請に必要な書類等をお渡しします。詳細は、市のホームページに掲載しています。

【まちづくり事業】

◆対象事業 持続可能な活動で、地域住民などに波及効果があるまちづくり事業
(過去に本助成事業を活用され5年以上継続して取り組まれている事業も、SDGsの推進を念頭に拡充する事業は助成の対象となります。)

◆助成額等 令和6年2月末日までに完了可能な以下の事業に対して、令和5年度の予算の範囲内で、助成を行います。

対象事業		助成額など
事業計画書(まちづくり計画)の策定およびそのための調査研究事業		助成率 10/10以内 助成額 3万円~10万円
まちづくり計画に基づくハード事業	総事業費の2分の1以上を※クラウドファンディングで資金調達することを条件とする	助成率 地域団体1/2以内 NPO法人等2/5以内 助成額 ともに 25万円~250万円
	※クラウドファンディングでの資金調達条件なし	助成率 地域団体3/4以内 NPO法人等3/5以内 助成額 ともに 20万円~75万円
まちづくり計画に基づくソフト事業		助成率 4/5以内 助成額 5万円~50万円
地域のまちづくりの推進に助言を与えるアドバイザーの招へいなど人材育成に関する事業		助成率 10/10以内 助成額 1万円~25万円

※クラウドファンディングとは、個人や企業等がインターネット上で活動などを紹介し、それに賛同する一般の人から幅広く資金を集める仕組みで、クラウドファンディング仲介事業者が運営するインターネット上のページ等を通して行われます。実施方法はご相談ください。



◆助成対象者

- (1) 地域の活力の維持・活性化に向けた取り組みを行う地域団体。
- (2) 一般社団法人、一般財団法人、公益社団法人、公益財団法人および特定非営利活動法人または商工会。ただし、法人の申請の場合は、地域住民とともに地域の活性化の推進を行う場合に限りま。

◆参考 まちづくり事業例

- ◇インターネットの利用促進事業
- ◇温室効果ガスの排出を減らす事業
- ◇まちづくり活動の拠点整備および地域間の交流施設整備事業
- ◇地域の特性および資源を活かしたまちづくり事業 など

■問い合わせ先 企画政策課企画係 ☎0964(26)5511

住民税均等割非課税世帯等の皆さまへ

電力・ガス・食料品等価格高騰緊急支援給付金のご案内

○電力・ガス・食料品等価格高騰緊急支援給付金(以下「本給付金」という。)は、令和4年9月30日時点で、上天草市に住民登録があり、**世帯全員が令和4年度分の住民税均等割が非課税である世帯**や令和4年1月以降に**予期せず家計急変**のあった世帯を支援する給付金です。

○1世帯1回限りの支給です。住民税非課税世帯と家計急変世帯の重複支給はできません。

給付金の支給額

対象世帯1世帯あたり **5万円**

給付金の支給対象と申請の有無

- 令和4年9月30日時点で、上天草市に住民登録があり、世帯全員が、令和4年度分の**「住民税均等割が非課税」**である世帯
※住民税が課税されている人の扶養親族等のみからなる世帯は**対象外**となります。

支給のお知らせが届いた世帯

「住民税非課税世帯等臨時特別給付金(10万円)」を受給済みであり、世帯員の構成の変更等がない世帯となります。

- 申請は不要**です
ただし、次の場合は届け出が必要となります。
① 振込先の変更を希望される場合
② 本給付金の支給を辞退される場合 ※住民税が課税されている人の扶養親族等のみからなる世帯となった等
- 届け出期限は、**令和4年12月6日(火曜日)必着**となります。
- 期限までに届け出が無かった場合は、「住民税非課税世帯等臨時特別給付金」を受給した口座に本給付金を振り込みます。

確認書・申請書が届いた世帯

「住民税非課税世帯等臨時特別給付金(10万円)」を受給されていない世帯、6月2日以降に転入された人のいる世帯等となります。

- 手続きが必要**です
- 確認書または申請書の内容を確認し、必要事項を記入して、添付書類とともに、同封の返信用封筒でご返送ください。
- 返送期限は、**令和5年1月31日(火曜日)必着**となります。
- 期限までに、**確認書の返送がなかった場合は、本給付金の受給を辞退したものとみなします。**

- (1に該当する世帯以外の世帯で) 令和4年1月以降の収入が減少し**「住民税非課税相当」**の収入となった世帯 (**家計急変世帯**)

申請が必要です

申請期間：**令和4年11月24日(木曜日) ~ 令和5年1月31日(火曜日)**

・申請書に必要事項を記入して、添付書類とともに、市福祉課へ直接または郵送で提出してください。
※申請書は、市役所および市社会福祉協議会の各窓口で受け取ることができます。また、市ホームページからダウンロードできます。

❗「振り込め詐欺」や「個人情報の搾取」にご注意ください!

<お問い合わせ先> ☎ 861-6192 上天草市松島町合津 7915-1

上天草市役所福祉課 福祉政策室 ☎0969(28)3381

2 当面の課題

- 急激な少子高齢化に伴い**扶助費が増加**しており、高止まりの傾向が続いていくと考えられます。
- 新型コロナウイルスの影響により、**税収の減や対策経費の増加**が心配されます。
- 合併以降、新しいまちづくりのために大切に活用してきた**合併特例債は、その活用期限が令和5年度まで**となっています。少しでも事業費を平準化するために、次の年度まで事業を繰り越すことなども考えながら、残りの額を活用していきます。
- 過去に建設された公共施設(インフラ、建物)の老朽化が進み、今一斉に更新時期を迎えようとしています。これらの施設をそのままの状態を更新していく場合、施設の維持管理費用がかかるため、**各施設の統廃合や縮小、再配置などが必要**になります。

3 令和5年度予算編成方針

(1) 主な基本方針

自主的・主体的な歳入確保策の強化		地方税収納率の向上、各種使用料・手数料の見直し、未収金対策の強化、未利用財産の売却、ふるさと応援寄附金の推進
歳出の抑制		事業の選択と集中を徹底し、全ての事業の内容や手法、有効性を徹底検証
昨年度と同規模での予算要求		義務的経費(人件費、扶助費、公債費)や、普通建設事業費、コロナ対策費用、デジタル・トランスフォーメーション(DX)推進計画関連費用を除く
スクラップアンドビルドの徹底		コロナからの復興やDX推進計画に向けた取組み、災害対応を除く
行政、市民、各種団体、企業などとの役割分担の明確化		すべての事務事業(各種団体の事務局、イベントの事務局含む)について、行政の守備範囲を検証

(2) 編成方針のポイント

予算要求に当たっては、科目ごとに次のような留意点を示しています。

- 人件費** 職員給は、基本方針に基づく定員管理に努めることを前提に、現員数などを基にした要求とします。
- 扶助費** 少子高齢化の進展による自然増かその他の要因かを分析し、過大に見積りません。
- 物件費** 前年度決算で多額の不用額が生じたものは、積算根拠を見直します。
- 補助費等** 市単独補助金は、ガイドラインに沿って見直したうえでの要求とします。
- 投資的経費** すべてのハード整備事業について、合併特例債の活用期限を見据えながら、必要性や効果などを精査します。

4 最後に

新型コロナウイルス感染症や物価の高騰など、多くの困難を抱えながら厳しい財政状況が続いていくものと思われます。

今後、より一層の行財政改革に努め、適切な予算編成と健全な財政運営を目指して取り組んでまいりますので、引き続き、市民の皆さまのご理解とご協力をお願いいたします。

■問い合わせ先 財政課財政係 ☎0964(26)5528



令和5年度 予算編成方針を策定しました

令和5年度の予算編成方針を策定しましたので、これまでの財政状況や当面の課題などを交えて、その概要をご紹介します。

1 本市の財政状況

(1) 合併以降の財政状況の推移

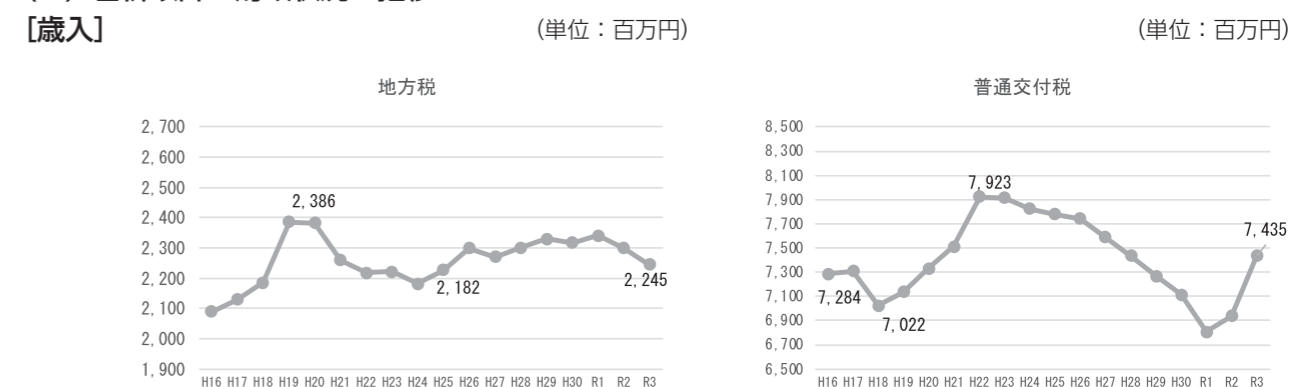

- ・景気の影響を受けやすい地方税収は、近年約2.3億円前後で推移しており、歳入総額の約1割を占めています。
- ・普通交付税は、令和3年度は新型コロナウイルス感染症への対応等のため編成された国の補正予算事業に要する費用が上乗せされたこと等から増加しました。しかし、今後は人口減少等の影響により減少していくと考えられます。



- ・急激な少子高齢化に伴い、社会保障経費などの扶助費が年々増加しており、しばらくは高止まりの傾向が続くと考えられます。また、令和3年度は新型コロナウイルス感染症対策関係の給付費増により、大きく増加しました。
- ・厳しい行財政改革の一つとして、継続して人件費の削減に取り組んできました。

<地方債現在高> * 臨財債、ソフト地方債含む

(単位：百万円)

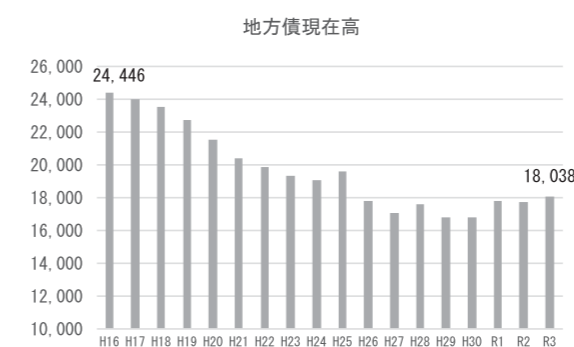

<積立金現在高>

(単位：百万円)

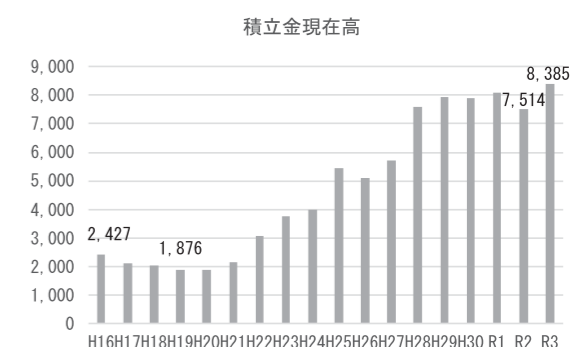

- ・ハード整備の財源などに活用した地方債の残高は、合併特例債の活用により近年増加しました。
- ・毎年生じる繰越金などを大切に積み立ててきており、積立金残高は少しずつ増えています。



相談無料

国の機関に無料で相談してみませんか？

事業承継は「早めの相談」がポイントです。

あまくさ事業承継プラットフォーム事業
～ 上天草市・天草市との共催 “事業承継個別相談会” ～

【上天草会場】

開催日：12月13日(火)、14日(水)

場 所：上天草市役所大矢野庁舎

- ① 10:30～12:00
- ② 13:00～14:30
- ③ 14:30～16:00

【申し込み先】

上天草市観光おもてなし課

☎ 0964(26)5531

※希望される人は前日までに
ご連絡ください。

※申し込みは先着順です。

こんな、お悩みありませんか？

- ・事業承継するためにはどのような準備が必要なのか知りたい
- ・後継者がいない、今後会社を存続できるのか
- ・会社の譲渡を検討している
- ・親族への計画的な事業承継を考えているが…
- ・経営者保証がネックになっている など、一緒に将来について話をしてみませんか？



事業承継に悩むすべての中小企業を全力でサポートします！

第三者への引継ぎ(第三者承継)

事業承継に関する様々な課題

親族への承継(親族内承継)

今、私たちの公共交通は…
vol.2

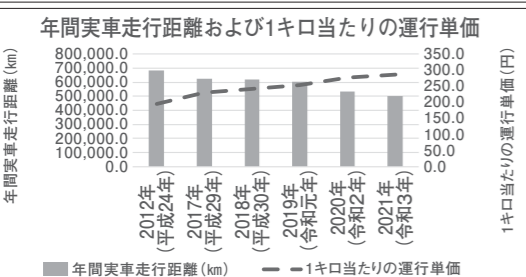
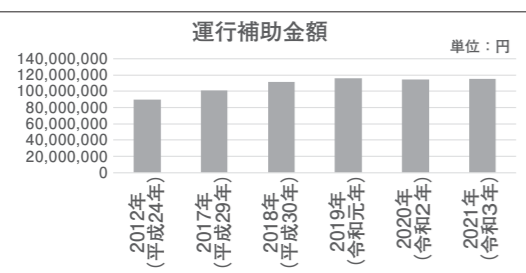

～みんなでつくり守ろう公共交通～

本市では、路線バスを運行していますが、前号でご紹介したとおり、バス利用者が、人口減少やマイカーの普及により年々減少しています。バス事業者が運賃収入だけで運行することは難しいため、市はバス事業者に補助金を給付しています。その補助金は、近年は1.1億円程度を推移しています。

そのような中、路線の見直しにより、本市内を走る路線バスの年間実車走行距離(※1)は減少していますが、1キロ当たりの運行単価(※2)は増加傾向にあります。

バスの利用実態を踏まえ、運行経費(※3)および市補助金の抑制のため、路線の縮小または廃止など、路線の見直しが行われることとなります。それにより不便が増し、更なる利用者の減少につながるという、悪循環(負のスパイラル)に陥ってしまいます。

- ※1 年間実車走行距離 バスが1年間に旅客を運送するために走った距離(回送を除く)。
- ※2 1キロ当たりの運行単価 市内を走るバスの1年間の運行経費を実際に走った距離で割り算した金額。
- ※3 運行経費 人件費、燃料費、車両修繕費などのバスを走らせるときに必要な費用。

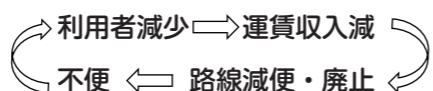

公共交通は、多くの方に、数多く利用していただくことで守ることができます。

公共交通は、みんなでつくるものであり、住民、交通事業者、行政の連携・協議が大切です。

美味しいお料理が堪能できます♪～上天草市内の飲食店特集～

先月号に引き続き上天草市内の飲食店を紹介していきます。

『笑顔』のおもてなしで、市民の皆さまや観光客に『美味しいお料理』を提供します。

熊本県飲食店感染防止対策認証店なので、新型コロナウイルス感染防止対策を十分に行っているお店です。安心してお食事いただけます。初めて行くお店でも、お一人さまでも、お気軽にご来店ください♪

『 やまいち 』

新鮮な海の幸を使用した海鮮料理や和食を中心に提供しているお店です。オススメはお刺身定食♪店内はテーブル席のほか和室もあります。

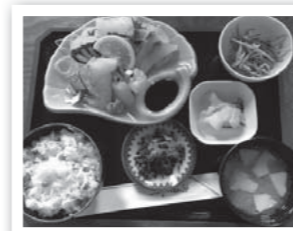

お昼のランチや、夜のゆったりしたお食事など、いろんなシーンに応じてご利用いただけます。店舗は国道沿いに立地していますので、お気軽にお立ち寄りください。ご来店お待ちしております。

- 店舗住所 大矢野町中 2542-1
- 営業時間 11:00～19:00 (オーダーストップ18:30)
- 店休日 不定休
- 電話番号 0964(56)3577

『 ガーデンプレイス 潮まねき 』



上天草の海と島を目の前に、旬のお魚料理が味わえる、お魚屋さんのレストランです♪新鮮なお刺身や、創作コース料理など様々な料理が堪能できます。



さらに!! オーシャンビューを望むことができるテーブル席では、松島の綺麗な夕日を眺めながらお食事を楽しんでいただけます。ご来店お待ちしております。

- 店舗住所 松島町合津 6100-7
- 営業時間 昼)11:00～15:00 夜)17:00～21:00
- 店休日 不定休
- 電話番号 0969(56)2769

『 (有) 天慎 』



天草産の食材を使い、主に和食を提供しているお店です。席は全席個室になっており、ゆっくりとお食事をお楽しみいただけます。

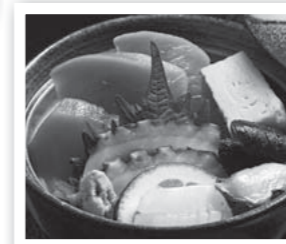

お店自慢の名物だご汁のほか、天草産のコハダを使ったパッテラ寿司が人気です♪ぜひ一度、お店のおもてなしの心がこもったお料理をお試しください。ご来店お待ちしております。

- 店舗住所 大矢野町登立 1216-6
- 営業時間 昼)11:00～14:00 夜)17:00～21:00
- 店休日 木曜日
- 電話番号 0964(56)0656

『 (有) 華紋 』

地産地消をモットーに、地魚を使った海鮮丼や天草大王のから揚げ・たたき・はんばーぐ、車えびの天丼など、様々な手作りの魚・肉料理が気軽に味わえるお店です♪



併設の物販コーナーでは、天草陶磁器や地元の方手作りのバッグ、洋服などが販売されています。

「皆さま、モットー華紋を利用してくださいね!(お店より)」写真は、特海鮮丼と迎春手作りおせちです。

- 店舗住所 大矢野町登立 1435-1
- 営業時間 昼)11:00～15:00 夜)17:00～22:00
- 店休日 水曜日(祝日や予約の場合は営業)
- 電話番号 0964(56)5065

■掲載店舗について

上天草市飲食店組合加盟店の熊本県飲食店感染防止対策認証店を掲載しています。

上天草市飲食店組合に未加盟の店舗で、広報紙掲載を希望する店舗は、下記までお問合せください。

■問い合わせ先 観光おもてなし課産業振興係 ☎0964(26)5545



●図書館からのお知らせ

○第16回読書マラソン実施中!

令和4年11月2日(水)から令和5年1月7日(土)の期間で、第16回読書マラソンを実施しています。

やり方は簡単!

1. 上天草市立図書館もしくは学校の図書室で本を借ります。
2. 本の題名と読んだ日付を、各図書館で配布している読書マラソンカードに記入し、期間終了後に図書館へ提出する

たくさんの本を読んだ小学生の各学年上位3人には、プレゼントがあります。また、未就学児参加者全員と10冊以上読んだ中学生以上の参加者にもプレゼントをご用意しています。この機会にぜひ図書館をご利用ください。

読書マラソンについての詳細や市内各図書館の場所は、上天草市立図書館ホームページでご確認いただけます。

※読書マラソンカード記入の注意点

- ・本を読んだ日付を必ず書いてください。
- ・日付がない本、実施期間外の本は冊数に入りません。
- ・本の題名は、副題もしくは巻数まで書いてください。同じ本やシリーズ名だけが書かれている場合は、最初の1冊だけを数えます。
- 例：『かいけつゾロリ きょうふのカーレース』
『ふしぎ駄菓子屋銭天堂 1』
- ・自宅の本やコミック、絵本以外の雑誌、視聴覚資料は対象になりません。また、小学生以上の人は赤ちゃん絵本を読んでも冊数に入りません。

図書の寄贈(9月寄贈分)

中園修二様、松尾聡子様、他3名の方にご寄贈いただきました。ありがとうございました。



P 本を借りてLINEポイントを貯めよう

図書館で本を借りると、返却時にLINEポイントが貯まります。ポイントが25ポイント貯まると、地元商品券などに交換できます。交換は、市役所各庁舎のほか、図書館でも交換できます。



■問い合わせ先 総務課秘書広報係 ☎0964(26)5525

中央図書館 ☎0969(56)0777【アロマ呼出】
開館時間 午前10時～午後6時(土、日、祝日：～午後5時)
大矢野森記念図書館 ☎0964(56)3363
開館時間 午前10時～午後6時(土、日、祝日：～午後5時)
姫戸図書館 ☎0969(58)2525
開館時間 午前10時～午後5時(土、日、祝日：同)
龍ヶ岳図書館 ☎0969(62)0930
開館時間 午前10時～午後5時(土、日、祝日：同)

■問い合わせ先 社会教育課生涯学習係 ☎0969(28)3361



図書館おはなし会(30分間～1時間)

中央：日時 12月10日(土)午後2時～
場所 アロマ1階 研修室1・2
当面の間は予約者優先(予約は前日の午後5時まで受け付け)
定員割れの場合は、当日の参加も可能。

森記念：日時 11月26日(土)午後2時～
12月17日(土)午後2時～
場所 自然休養村管理センター 小会議室

姫戸：日時 12月10日(土)午前10時～
場所 姫戸図書館

龍ヶ岳：日時 11月19日(土)午後2時～
12月17日(土)午後2時～
場所 龍ヶ岳図書館

参加時の注意事項

マスクの着用、アルコールで手指を消毒する、隣の人と1メートル以上の間を空け、少しでも体調不良があった場合はご遠慮ください。

※予約制の図書館および日程・場所が変更となる場合もありますので、事前に各館まで確認をお願いします。

赤ちゃんおはなし会

中央 日時 12月1日(木)午前10時30分～
場所 アロマ研修室(和室)

予約者優先(予約は前日の午後5時まで受け付け)
参加者が親子3組に満たない場合は、当日の参加も可能。

参加者が親子4組以上の場合、開催時間または会場が変更となります。

変更の連絡は、予約のあった人へのみ行いますので、確実に参加されたい人は予約をお願いします。

※新型コロナウイルス感染拡大防止のため中止になる場合があります。ご了承ください。

休館日

11月21日、28日、30日
12月5日、12日、19日、26日、28日～
令和5年1月4日

移動図書館巡回日

11月16日(姫戸) 11月23日(龍ヶ岳)
12月7日(大矢野) 12月14日(松島)

湯島への移動図書館は11月15日(火)、延期の場合は11月18日(金)を予定しています。

『令和5年 きなっせ上天草二十歳の記念式典』を開催します!



生涯学習白書
-Lifelong Study-

これまで「上天草市成人式」として開催してきた本式典ですが、令和4年4月の成年年齢の引き下げに伴い、「きなっせ上天草二十歳の記念式典」に名称を変更し、20歳となる人を対象に開催します。日ごろ、仕事や学業でふるさと上天草市にお住まいでない人にも参加しやすいよう、1月3日に開催しますので、ぜひご参加ください。仕事や結婚などで上天草市に転入された人もご参加いただけます。

なお、「令和5年 きなっせ上天草二十歳の記念式典」では、新型コロナウイルス感染症予防対策として、参加される人の検温や体調確認などを行います。マスクの着用、手指の消毒、人との距離を保つなど新型コロナウイルス感染症予防対策へのご協力をお願いします。

■日時 令和5年1月3日(火)午後1時開会

■対象者 平成14年4月2日～平成15年4月1日生まれの
上天草市在住の人、もしくは上天草市出身の人

■会場 松島総合センター「アロマ」



■問い合わせ先 教育委員会社会教育課 生涯学習係 ☎0969(28)3361

『歴史講座「古文書に記された江戸時代の村」』を開催します!

上天草市には、藤田家文書などの江戸時代の村の様子が記された古文書が残されています。それらの古文書からは、当時の人々の暮らしの一部が垣間見えます。

今回は『上天草市史 姫戸町・龍ヶ岳町編 近世資料集 第三巻』の掲載資料を使用し、掲載された古文書の読み方や内容の解説を通して、江戸時代の上天草の村の様子を説明していきます。

■場所 松島総合センター「アロマ」 研修室

■日程 12月1日(木) 午前10時～正午まで

■定員 30人

■注意事項 新型コロナウイルス感染症対策として、マスクを着用してください。また、37.5度以上の発熱、咽頭痛などの症状がある人は来場をご遠慮ください。

■参加方法 大矢野自然休養村管理センターまでお電話にてお申し込みください。

新型コロナウイルス感染症対策のため、参加される人の氏名、ご住所、お電話番号を控えさせていただいております。

■問い合わせ先 大矢野自然休養村管理センター ☎0964(56)4393



国民年金保険料は全額が 社会保険料控除の対象です

国民年金保険料は所得税および地方税法上、社会保険料控除としてその年の課税所得から控除されますが、控除の対象となるのは、令和4年中(令和4年1月1日から令和4年12月31日)に納められた保険料の全額です(令和4年中に納められたものであれば、過去の年度分の保険料や追納された保険料も控除の対象となります)。

本年中に納付した国民年金保険料について、社会保険料控除を受けるためには、年末調整や確定申告の際に、保険料を支払ったことを証明する書類の添付が必要となります。

このため、日本年金機構から、次のスケジュールで「社会保険料(国民年金保険料)控除証明書」が対象者宛てに発送されますので、お手元に届きましたら、大事に保管し、年末調整や確定申告の際に使用してください。

	発送時期	対象者
①	令和4年10月下旬から11月上旬にかけて順次発送	令和4年1月1日から令和4年9月30日までの間に国民年金保険料を納付された人
②	令和5年2月上旬	令和4年10月1日から令和4年12月31日までの間に国民年金保険料を納付された人(①の対象者は除きます。)

なお、ご家族(配偶者やお子様など)の負担すべき国民年金保険料を支払っている場合は、ご自身の国民年金保険料に加え、その保険料についても控除が受けられます。

国民年金制度は税法上とても有利なだけでなく、老後はもちろん不慮の事故など、万一のときにも心強い味方となる制度です。保険料は納め忘れないようにきちんと納めましょう。

■問い合わせ先

本渡年金事務所 ☎0969(24)2112
健康づくり推進課国保事業係 ☎0969(28)3375



やってみましょう！ お口の体操

～オーラルフレイル予防～

口の機能の衰えを「オーラルフレイル(口腔機能の虚弱)」といいます。

- ・半年前と比べて固いものが食べにくくなった
- ・お茶や汁物でむせることがある
- ・口の渇きが気になる

これらに当てはまる人は、オーラルフレイルの危険性が高いといえます。オーラルフレイルになると、全身の衰えが加速し、要介護状態を招く恐れがあるため、日頃から口の筋肉を意識して、予防・改善に取り組みましょう。

※うがい体操

「ブクブクうがい」「ガラガラうがい」を意識して行くと、複雑な口の機能を鍛えるトレーニングになります。外から帰ったら「ブクブク」「ガラガラ」とうがいをやってみましょう。「ブクブクうがい」は頬をいっぱい膨らませることがポイントです。

※早口言葉(熊本県民バージョン)

「しゃんむんでん、ひっぱったけん、ひっきゃぶったけん、ふせしとって」
「かつとって、つていつとったとに、なんでかつとってくれなかったと？」
…3回程度繰り返しましょう。

おしゃべりは、口の筋トレとして大いに役立ちます。マスクをしているため、口を大きく動かし、はっきり発音することをより意識して話しましょう。

この他、唾液腺マッサージなども効果的です。詳しいことは、かかりつけ歯科医や地域包括支援センターにお尋ねください。

■問い合わせ先

高齢者ふれあい課地域包括支援係 ☎0969(28)3378

頑張ってます!地域の「かよいの場」vol.61 団地えがおの会(姫戸町)



「団地えがおの会」は、毎週金曜日、二間戸団地集会所で、「百歳体操」と「いきいき体操」を行っています。

平成29年4月の立上げ当初は、15人程集まっていたのですが、年々参加者が減り、コロナウイルス感染症の影響もあって、一時活動を休止していました。廃止することも考えましたが、メンバーから、「今は来れないけど、また来たいから続けてほしい。」という声や、「二度無くなってしまうから」との声が、思いがけず、少ない人数でも再開することを決めました。

メンバーのため、自分のために、続けることが大切だと気持ちも新たにスタートして待ちます。若い人たちの参加もお待ちしています。

皆さんも地域で元気に楽しく過ごすために、介護予防の取り組みを始めませんか。詳しくは地域包括支援センターまでお問い合わせください。

■問い合わせ先
地域包括支援センター
☎0969(28)3378

「人生会議」を始めてみませんか

～最期まで自分らしく生きるために“今”できること～



「もしものこと」を考えたことがありますか？

誰でも、いつでも、命に関わる大きな病気やケガをする可能性があります。命の危険が迫った状態になると、約70%の人が自身の意思や望みを人に伝えたりすることができなくなると言われています。

人生の最終段階をどのように過ごしたいかを前もって考え、周囲の信頼する人たちに伝えておくことは、自分自身にとってもご家族にとっても非常に大切なことです。

「人生会議」とは？

“もしも”のときに備えて、自分が大切にしていることや望み、どんな医療やケアを望んでいるかについて自分自身で考え、周囲の信頼できる人たちと話し合い、共有する取り組みのことです。

「どのように死を迎えるか」を決めるものではなく、「どのように生きたいか」自分の人生観、価値観を見つめ、考え、話し合い、伝えることが大切です。



11月30日は「人生会議の日」です(良い看取りの日)

上天草市ではこの日に合わせて、「人生会議」についての講演会を開催します。

「人生会議」住民向け講座

開催日時：令和4年11月30日(水)午後1時30分から午後3時15分

場 所：松島総合センター「アロマ」

内 容：講演「人生会議をやってみよう！～あなたらしい生き方の伝え方～」

講師 在宅とつながるクリニック天草 院長 倉本剛史氏

参加費：無料

定 員：200人

※当日参加も出来ませんが、出来るだけ事前の申し込みをお願いします。

申し込み：問い合わせ先まで

「人生会議」の理解を深めるためにご活用ください

①出前講座

各種団体の研修などの機会に講師を派遣します。

「人生会議とわたしのノート」というテーマで1時間程度の内容です。

②DVD貸与

上天草市在宅医療介護連携推進協議会住民相談部会で作成したオリジナルDVD(21分収録)を無料貸与します。寸劇を収録し、分かりやすい内容となっています。

③わたしのノート配布

天草郡市医師会が作成したエンディングノートを無料配布しています。

自分のために、また、自分を支えてくれる人のために想いや希望を文字に残しておきましょう。



■問い合わせ先 高齢者ふれあい課地域包括支援係 ☎0969(28)3378

新型コロナワクチン接種について

初回接種(1・2回目接種)がまだお済みでない人へ

初回接種(1・2回目接種)に使用している従来型ワクチン(新型コロナの従来株に対応した1価のワクチン)は、年内で国からの供給を終了する予定です。現在、接種を行っているオミクロン株対応2価ワクチンは、初回接種(1・2回目接種)が完了していないと接種できませんので、初回接種(1・2回目接種)をお済みでない人は年内に完了することをご検討ください。

なお、初回接種(1・2回目接種)を希望する人は、市では随時受け付けていますので、コールセンターまでお電話ください。接種希望者が集まり次第、コールセンターから接種日時、場所等を案内します。

◆使用するワクチン

ファイザー社ワクチン(従来型ワクチン)

乳幼児(生後6か月～4歳以下)のワクチン接種について

本市では乳幼児(生後6か月から4歳以下)の新型コロナワクチン接種を開始しています。

◆使用するワクチン

生後6か月～4歳用ファイザー社ワクチン

◆接種回数

3回

◆接種間隔

原則20日(18日以上)の間隔をおいて2回筋肉内に注射した後、55日以上の間隔をあけて1回筋肉内に注射する。

◆接種券の発送

接種対象の人には随時、発送します。

◆接種の予約

接種を希望する場合は、接種券に同封している「上天草市新型コロナワクチン小児接種医療機関一覧」から希望医療機関を選び、「希望調査票」にご記入のうえ、市へ提出してください。希望した医療機関からお電話などで接種日等のご連絡があります。なお、天草管外の医療機関で接種を希望する人は、各自希望する医療機関にご連絡ください。



オミクロン株対応ワクチン(2価ワクチン)について

◆接種間隔

これまで前回の接種完了から5か月以上の経過が必要となっていました。3か月以上に短縮になりました。

従来型(1価)ワクチン

- ・2回目接種
- ・3回目接種
- ・4回目接種

3か月経過後

オミクロン株対応
(2価)ワクチン

- ・3回目接種
- ・4回目接種
- ・5回目接種

◆接種券の発送

前回の接種完了から2か月到達月の下旬に発送予定です。紛失した場合は、接種券再発行申請書の提出が必要です。

これまで発送した接種券等については、接種間隔を5か月でお知らせしていますが、3か月を経過するとお持ちの接種券で接種可能です。

◆接種の予約

前回、新型コロナワクチンを接種した医療機関から接種日等の案内の連絡があります。医療機関を変更したい人はコールセンターまでお電話ください。また、天草管外の医療機関で接種を希望する人は、各自希望する医療機関にご連絡ください。

◆接種を希望しない人

接種を希望しない人は、接種券が手元に届き次第、必ずコールセンターへお電話ください。

■問い合わせ先 上天草市新型コロナウィルスワクチン接種コールセンター
☎0969(28)3383(平日午前8時30分から午後5時15分まで)

天草四郎ミュージアム手帖³⁵

天草軍記

これは明治20(1887)年に刊行された軍記物語で、島原天草一揆の様子が絵付きでダイナミックに記述されています。表紙に描かれている天草四郎は甲冑を着用し、険しい表情で槍を構えた勇ましい姿で表現されています。一揆勢が四郎を“大大将”として敬い、さらに“総大将”に奉じて団結したと述べられています。一揆終結から約200年が経った明治時代においても、一揆や四郎は人々の関心を惹きつけていたのです。



熊本大学大学院博士前期課程 牧野寿美礼

シリーズ

JINKEN

人権擁護委員について

人権擁護委員は、国民の基本的な人権を守り、また、人権が大切なものであることを国民に知ってもらうため、法務大臣から委嘱されて活動する、民間のボランティアの方々です。

人権擁護委員は、地域の皆さんに人権に関心を持ってもらえるよう様々な啓発活動を行ったり、特設人権相談所などで皆さんからの人権相談を受けるなどの活動を行っています。

人権に関する困りごとや悩み事がありましたらお気軽にご相談ください。相談は無料で、相談内容に関する秘密は固く守られます。

なお、上天草市における人権擁護委員(令和4年10月1日現在)は、次の一覧のとおりです。

上天草市における人権擁護委員一覧 令和4年10月1日現在

番号	氏名	住所	番号	氏名	住所
1	青山 司	大矢野町登立	6	田口 元次	松島町内野河内
2	山崎 賢治	大矢野町維和	7	濱邊 志恵	姫戸町姫浦
3	宮崎 寛	大矢野町中	8	溝口 慎二	姫戸町二間戸
4	水田 弘子	大矢野町上	9	塚田 久美子	龍ヶ岳町高戸
5	田崎 ゆかり	松島町阿村	10	緒方 雅文	龍ヶ岳町大道

イベント情報

日にち	内容	日にち	内容
11/20 [㊤]	上天草さんばーる創業祭 10時～16時 道の駅上天草さんばーる ☎(株)上天草さんばーる ☎0964(58)5000	11/30 [㊤]	「人生会議」住民向け講座 13時30分～15時15分 松島総合センター「アロマ」ホール ☎高齢者ふれあい課 ☎0969(28)3378
11/23 [㊤]	第5回上天草花まつり 9時30分～15時 大矢野総合体育館 ☎農林課 ☎0964(26)5516	12/1 [㊤]	民生委員委嘱状交付式 10時～11時 松島総合センター「アロマ」 ☎福祉課 ☎0969(28)3381
11/27 [㊤]	マイナンバーカード休日交付窓口開設 9時～12時 市役所松島庁舎 ☎市民課 ☎0969(28)3368	12/11 [㊤]	マイナンバーカード休日交付窓口開設 9時～12時 市役所大矢野庁舎 ☎市民課 ☎0969(28)3368

※新型コロナウィルス感染症等の状況によっては、内容の変更または中止となる可能性があります。

地域の母子保健推進員を知っていますか？

母子保健推進員は、市から委嘱を受け、それぞれの地域で行政と市民のパイプ役として、また、地域での母子保健に関わる身近な相談役として活動を行っています。
各家庭を訪問しての2か月児学級の案内、乳幼児健診の手伝いなどの活動を通じて、子育て中のお母さんたちのサポートを行っています。
子育てについて相談がありましたら、どんな小さなことでもお気軽に母子保健推進員にご連絡ください。

【大矢野地区】

高村俊子、原田千春、愛甲郁子、丸山直子、吉本美津子、池田明美、森友美

【松島地区】

森崎裕子、赤木貴子、瀬川久美

【姫戸地区】

寺中津美子

【龍ヶ岳地区】

浦下静香、丸尾美和子



母子保健推進員

■問い合わせ先

健康づくり推進課母子保健係
☎0969(28)3376

Our School Projects ~わたしたちのSDGs~

私たちの通っている維和中学校は、今年で76年の歴史に幕を下ろします。そこで、維和中最後の1年を全員で盛り上げていきたいと思い、生徒会を中心に様々な企画を立ち上げ、運営しています。
1つ目は、夏休みに実施したIwa Fun Festival（通称IFF）です。4月の生徒総会で「学校で思い出をつくれるイベントをしたい」という意見が多く出されたことをきっかけに、生徒会が約2ヶ月かけて企画を練り上げ、実現しました。当日は、バレーボールやドッジボールなどのスポーツや、ババ抜きトーナメントなどのレクリエーションを行い、生徒全員が笑顔で過ごし、最高の思い出をつくることができました。
2つ目は、維和の伝統芸能である太鼓についてです。今年は、5月の小中合同運動会の閉校セレモニーと、10月の文化祭で演奏しました。先輩たちから脈々と受け継がれてきた維和の太鼓には、千束雨ごいドラ太鼓とえび太鼓、天響たく太鼓の3曲があります。短い練習期間でしたが、維和中最後の演奏にふさわしい迫力ある太鼓をお見せできるように頑張りました。
他にも、維和島巡りウォークや、思い入れのある維和島の場所を紹介する文化祭のオープニングムービーの制作など、チーム維和全体でラストイヤーを盛り上げています。



〈IFFの様子〉



〈文化祭での太鼓演奏〉



維和中学校

上天草市保健センターの紹介

保健センターでは、赤ちゃんから高齢者まで生涯にわたって市民のみなさんの健康の向上を目指しており、乳幼児健診や住民健診、健康相談、保健・栄養指導、予防接種など様々な保健サービスを提供しています。
「初めての妊娠・出産・育児で不安がある」「血圧が気になるがどんなことに気を付けたらいいのだろう」といった母子や健康に関する不安や悩みに対し、保健師や栄養士が相談に応じます。みなさんの健康や生活をサポートしますので、お気軽にご相談ください。
また、保健センター内には、食品のエネルギー量や血管モデル、健康に関するポスターやチラシなども掲示していますので、健康づくりの参考にしてみてください。



あなたの肝臓
働きすぎていませんか？
週2回は休肝日を！



野菜1日350g
食べていますか？

上天草市保健センター(健康づくり推進課) ☎0969(28)3356・3376
月～金(祝日、年末年始を除く) 8:30～17:15

郵送で受けられる！「大腸がん検診（便潜血検査）」のお知らせ

近年大腸がんは急増しており、毎年5万人近い人が命を落としています。特に女性では、部位別死亡数のトップです。大腸がんは初期段階では自覚症状がなく、症状が出てからでは進行している場合が多いです。早期発見・早期治療でほぼ完治しますので、この機会に、大腸がん検診を受けてみませんか。
【対象】30歳以上(平成5年3月31日までに生まれた人)で、令和4年6月から10月に実施した市の住民健診で大腸がん検診(便潜血検査)を受けていない市民
【検診料金】500円 後日届く検診セットに同封する振込用紙で直接お振り込みください
【申込締切】令和4年11月30日(水) 午後5時
【検診期間】令和5年1月4日から令和5年2月28日まで
約1か月後に検診機関から検査結果が届きます。
※精密検査が必要と判定された人は、必ず医療機関を受診しましょう。
※令和4年1月より郵便局での支払いには別途手数料が発生します。
■申し込み・問い合わせ先 健康づくり推進課健康増進係 ☎0969(28)3356





減らそうゴミ、減らそうCO₂ 上天草市生ごみ処理機器購入費補助金について



市では、一般家庭から排出される生ごみを、自宅で減量またはリサイクルしていただくため、生ごみ処理機器購入費用の一部を補助しています。

補助対象機器	電動式生ごみ処理機	生ごみ堆肥化容器
	乾燥または微生物の活動により、生ごみを減量化または分解する電動式のもの。	屋外に設置するコンポストや屋内に設置する密閉式容器などで、生ごみを分解する非電動式のもの。
補助金額	購入価格(消費税込み)の2分の1以内で3万円を限度(1世帯当たり1基まで)	購入価格(消費税込み)の2分の1以内で、1万円を限度(1世帯当たり2基まで)
補助対象者	<ul style="list-style-type: none"> ・市内に住所を有し、かつ、居住している人 ・購入した機器を良好な状態で維持管理できる人 ・使用状況についての立ち入り調査および照会に協力できる人 ・市税などの滞納がない人 	

◆申請方法

生ごみ処理機器を購入する前に、購入予定機器の見積書を持参して環境衛生課および各庁舎・支所のいずれかの窓口で申請を行ってください。

◆申請受付期間

令和4年4月1日から先着順で受付けています。
※補助金は、予算に達し次第終了となります。電話などで事前にご確認のうえ、申請を行ってください。

◆注意事項

- ・過去5年以内に電動式生ごみ処理機の補助金交付を受けていない世帯に限ります。
- ・申請に当たっては、必ず「上天草市生ごみ処理機器購入費補助金交付要綱」をご確認ください。

■問い合わせ先 環境衛生課環境衛生係 ☎0964(26)5524



11月20日(日)は上天草市長選挙の投票日です

この選挙は、私たちの願いを政治に反映させるための大切な選挙です。
皆さんの貴重な一票を棄権することがないように、必ず投票しましょう。

■投票日 11月20日(日)

■投票時間 7時~18時

■投票所 配布する入場券に記載してありますのでご確認ください。

■投票できる人

- ・投票日現在で満18歳以上の人(平成16年11月21日までに生まれた人)
- ・令和4年8月12日までに住民基本台帳に登録され、引き続き上天草市に住所を有する人
- ・公民権を停止されていない人



■問い合わせ先 上天草市選挙管理委員会 ☎0964(26)5526



上天草総合病院だより

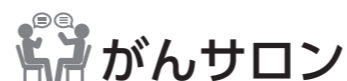

新型コロナウイルス感染拡大防止のため、
当面の間、開催は中止します。

※問い合わせ先 ☎0969(62)1122

診療案内

	月	火	水	木	金
内科	和田 林 松岡	岸川 和田 中村 松田	中村 林 松岡 大野	和田 細川 高柳	細川 岸川 松岡
代謝内科	阪口			岸川	小野(第3・5) 大津(第1・2・4)
脳神経内科				林	
腎臓内科			細川		
循環器内科	脇田	脇田		荒木	脇田
整形外科	藤松	上原	村上 藤松 (再診のみ)	藤松	村上
小児科	船曳	熊大	船曳	船曳 樫村 (第1・3)	船曳
耳鼻咽喉科		熊大		熊大	熊大
眼科	栗井	竹下	古島	竹下	古島
皮膚科				江頭	
泌尿器科		西			西
超音波・ 内視鏡センター	石山	石山	松野		蔵野
人間ドック	大野	大野	大野	大野	大野
歯科・口腔外科	福田	福田	福田	福田	福田
	月	火	水	木	金
教良木診療所 (午後)	林	村上	応援	応援	松岡

- 診療受付時間は、午前8時30分から午前11時30分までです。
- 火曜日の整形外科は午前10時50分から診療開始です。
- 歯科口腔外科は月~金の午後も診療を行います
- 脳神経外科外来は月2回(第2,4水曜日)の午後2時より診療を行います。(予約制です)
- 泌尿器科は毎週火曜日と金曜日に診療を行います。
- 11月18日(金)の内科外来細川医師は休診となります。
- 診療案内は都合により変更となる場合があります。ご了承ください。



部署紹介【医事課】

秋も一段と深まり、日だまりの恋しい季節となりました。皆さまお変わりなくお過ごしですか。新型コロナウイルス感染症とインフルエンザとの同時流行も心配され、患者さまも不安な日々をお過ごしと思います。

さて、今回ここでは医事課からのお知らせになります。

1. 各外来の予約・お薬等に関する問い合わせは午前11時30分から午後1時までの電話対応となっております。あらかじめご了承ください。
2. 発熱外来を受診する患者さまにお願いです。発熱外来を受診の際のお電話は、午前9時以降となっております。午前9時以降に電話していただき、看護師と問診、また来院時間を決めたいと、受診されるようお願いいたします。患者さまが到着後、スムーズに診察、検査が行われるようにお電話をいただいた時点で事務員が保険証など、いくつかの確認事項を質問しますのでご回答をよろしくお願いいたします。
3. 新型コロナウイルスの流行により、発熱外来が大変込み合っております。それに伴い、電話が多く繋がりにくい時間帯が発生しております。皆さまには大変ご迷惑をおかけいたします。
4. 発熱外来を受診される際には、保険証・お薬手帳・携帯電話をご持参ください。病院駐車場へ到着されましたら、車外へは出ずに病院へ連絡をお願いします。車種や連絡先など確認の上、看護師が参りますので、そのまま車内でお待ちください。混雑の状況によっては30分から1時間お時間をいただく場合がありますが、ご了承ください。(お手洗いや病状の変化など急を要する場合は気軽に職員へお伝えください)

最後に、いまだ収束しない新型コロナウイルスの猛威に患者さまも大変な思いをされていることだと思います。皆さまにはできるだけ、スムーズな検査・対応ができるよう医師・看護師・事務員一丸となって日々業務に取り組んでいます。ご理解、ご協力の程よろしくお願いいたします。

医事課では、電話受付と電話取次対応・診察受付・会計・書類受付等病院窓口業務を担当しています。

来院、問い合わせの一番始めの対応となりますので、お待たせしないよう、適切な部署へお繋ぎできるよう心掛けて対応しています。



問合せ先⇒☎ 申込先⇒☎ FAX⇒☎ メールアドレス⇒✉

問合せ先⇒☎ 申込先⇒☎ FAX⇒☎ メールアドレス⇒✉

お知らせ information



イベント

BCCP(事業継続力強化計画)に関するセミナーが開催されます

上天草市商工会において、近年、相次ぐ自然災害や新型コロナウイルスの影響により重要性が高まっている事業継続力強化計画について、専門家を招いたセミナーが開催されます。事業継続力強化計画の策定を検討されている人、自然災害等への対応をお考えの方は上天草市商工会までお問い合わせください。

▼日時 11月25日(金) 14時～15時30分

▼会場 上天草市商工会本所 会議室(松島町合津4276-1825)

▼定員 30人(受講料無料)

▼申込期限 11月11日(金)

☎0969(56)0244

第8回天草四郎サイクリングフェスタ

天草の隠れた観光スポットを自転車で巡り、定められたルートを安全に楽しく走るサイクリングイベントが開催されます。コース沿道でサイクリストが通過しますので、応援よろしく願います。

▼期日 12月4日(日)

▼会場 松島総合センター「アロマ」

▼コース 「アロマ」→国道266号→瀬戸大橋→国道324号→「アロマ」

※募集は既に終了しています。おまあいちサイクリングクラブ ☎090(33323)1198

相談

特設人権相談所開設について

いじめ・体罰、家庭内暴力、金銭トラブル、相続問題、相続問題、障がい者差別など人権に関するあらゆる困りごと、心配ごとをお気軽ににご相談ください。人権擁護委員が相談に応じます。相談は無料で、秘密は固く守られます。

▼開設日時 12月7日(水) 10時～15時まで

▼場所 市役所大矢野庁舎 市役所松島庁舎 市役所姫戸統括支所 市役所龍ヶ岳統括支所

☎市民課 ☎0968(44)6613

助成

危険な空家住宅の解体を支援します。

適切な管理がされておらず、老朽化し、危険な状態となっている空家住宅の解体を支援します。

上天草市老朽危険空家等除却促進事業

▼補助の対象となる建物 市内に所在する概ね一年以上使用されていない空家住宅で、老朽化し、周辺の住民などに対し危険な状態と判定されたもの(申請後に審査があります。)

▼補助対象者 解体建物の所有者または相続権利者(共有名義の場合は承諾を得ていること)

▼補助金の額 解体費用の5分の2以内(上限額50万円)

▼申請方法 申請書に必要書類を添えて都市整備課へ提出。

※必ず申請前にご相談ください。

▼申込期間 11月11日から17日は、「私たちの県税を考える週間」です。

☎0969(28)3368

農業経営収入保険

熊本県では農業者が加入される収入保険の保険料を一部支援します。

▼事業名 収入保険加入緊急支援事業

▼対象者 令和4年度、新たに収入保険に加入される農業者(法人を含む)※

▼支援額 保険料(掛捨て部分)の1/3(上限6万円)

▼申請先 熊本県農業共済組合

※継続加入や集団加入される場合の支援もあります。詳しくはお近くの熊本県農業共済組合にお尋ねください。

☎熊本県農業共済組合天草支所 ☎0969(22)5444

令和5年度福岡障害者職業能力開発校 訓練生募集

国立県営福岡障害者職業能力開発校では、障害のある人を対象に、令和5年度の訓練生を募集します。

▼募集科目 ①3D-CAD ②プログラム設計科③商業デザイン科④OA事務科⑤流通ビジネス科(流通ビジネス)⑥総合実務科⑦職域開発科

▼訓練期間 1年間(②は2年間、⑦は6か月間)

▼訓練定員 ①～④20人、⑤30人うち5人は音声パソコンコース、⑥15人、⑦10人

▼募集期間 11月1日(火)～令和5年1月12日(木)

▼入校日 令和5年4月11日(火)

申し込み方法などは、福岡障害者職業能力開発校またはお近くのハローワークへお問い合わせください。

☎093(741)5431

HPアドレス: <http://www.fukuoka-kunren.ac.jp>

その他

11月の納税

国民健康保険税 第6期納期限 11月30日(水)

口座振替日 11月25日(金)

※口座振替をご利用の方は、振替日前日までに残高の確認をお願いします。

(新たに口座振替を希望される人は、市内の金融機関および郵便局でお手続きください。)

☎0964(26)5519

☎0969(23)2355

募集

婚活イベント「島リン」佐伊津「参加者募集」

▼日時 12月11日(日) *予備日12月18日(日)

10時～14時(受付9時30分)

漢字検定受検者募集

▼対象 小学校3年生以上の人

▼開催日 令和5年2月12日(日)

▼開催場所 天草教育会館(天草市志柿町)

▼申込締切 12月9日(金)まで

▼申込方法・費用 天草教育会館のホームページに記載しています。

「私たちの県税を考える週間」について

11月11日から17日は、「私たちの県税を考える週間」です。熊本県では、熊本地震からの創造的復興や新型コロナウイルス感染症対策、令和2年7月豪雨被害への対応など、さまざまな施策に取り組んでいます。皆さまに納めていただいた県税はそのための貴重な財源となります。

また、未来を担う子どもたちの教育に、誰もが安心して暮らしていける社会づくり

令和5年度新入生対象 入試説明会開催

12月10日(土) 10:00～11:00

天草市民センター (第2会議室)

※事前予約制
ご予約は右記QRまたは0969-67-3911まで

学校法人青叡舎学院
勇志国際高等学校 天草市御所浦町牧島1065-3

「やりたいことは「勇志」で見つけばいい！」

自分のペースでオンライン学習

経験・社会性を育む 月1登校

ひとり1台学習用端末 iPad 無償貸与

ICTを取り入れた最先端の学びで自分らしく高校生活をデザインできる通信制高校!

令和5年度新入生対象 入試説明会開催

12月10日(土) 10:00～11:00

天草市民センター (第2会議室)

※事前予約制
ご予約は右記QRまたは0969-67-3911まで

学校法人青叡舎学院
勇志国際高等学校 天草市御所浦町牧島1065-3

〈有料広告〉

太陽光発電用地に貸してください!!

大矢野町 限定 5000㎡～30000㎡ 土地をお持ちの方

上天草市 先行募集 1000㎡～1500㎡ 日当たりの良い土地

お気軽にお問合せください。

京セラソーラーFC 熊本 ☎0120-38-5570

熊本市南区江越2丁目22-7 (営業時間)10:00～17:00 【祝日休】

京セラソーラーFC熊本 検索

運営会社/(株)西日本ケイエス

〈有料広告〉



問合せ先⇒☎ 申込先⇒☑ FAX⇒☎ メールアドレス⇒✉

問合せ先⇒☎ 申込先⇒☑ FAX⇒☎ メールアドレス⇒✉

に、道路や河川の整備に、熊本の美しい自然環境の保全などに使われ、私たちの暮らしを支えています。

県税について解説した冊子を天草広域本部税務課窓口で配布しています。また、県のホームページでも紹介しています。皆さまも税の意義や役割を、この機会に考えてみませんか。

☎天草広域本部税務課収税班 ☎0969(22)4370

「ご存知ですか」税を考える週間

11月11日から17日までは「税を考える週間」です。

「税を考える週間」は、国民生活に深い関わりを持っていて、税について、その意義(必要性)および役割(使途)を分かりやすく説明することにより、国民の皆さまの税に対する理解をより深めていただくために設けています。

今年のテーマは、「これから社会に向かって」です。

なお、「税を考える週間」の実施に合わせて、国税庁ホームページ内に「これからの社会に向かって」をテーマとした特設ページを設け、国税庁の各種取組についてご紹介しています。是非ご覧ください。(https://www.nta.go.jp)

- 1 たき火 396件(31.2%)
2 火入れ 225件(17.8%)
3 放火(疑いを含む) 102件(8.1%)
4 たばこ 60件(4.8%)
5 火遊び 25件(2%)
6 その他(不明など) 453件(35.9%)
合計 1,261件

事業者の皆さまへ 令和5年10月からインボイス制度が始まります。

インボイス発行事業者となるためには、原則、令和5年3月31日までに登録申請が必要です。

インボイスを発行するためには、インボイス発行事業者の登録申請が必要です。登録は課税事業者が受けることができます。

免税事業者も、ご自身の事業実態に合わせて、インボイス発行事業者の登録を受けるかをご検討ください。

登録を受けるかどうかは事業者の任意です。登録にあたっては、取引先との調整やシステムの整備が必要となることもあるため、お早目のご準備をおすすめします。

または「国税庁 検索」。

また、「天草地区における」税を考える週間「行事として、令和4年11月11日から21日までの期間にイオン天草ショッピングセンターにおいて、税の作品を展示しています。

熊本の最低賃金が改定され、32円アップの、時間額853円(令和4年10月1日から)となりました。

この最低賃金は、県内すべての事業所、すべての労働者に適用されます。

詳しいお問い合わせは、熊本労働局労働基準部賃金室(096135513202)または最寄りの労働基準監督署にお尋ねください。

サクラ、ツツジなどの苗木を配布します

学校や公園、街路、公共施設などの緑化推進を図るため、苗木を配布します。

※例年、申し込み多数のため、申し込みいただいても配布できない場合がありますので、あらかじめご了承ください。

▼対象者 植樹後に継続して管理できる団体(区や老人会など)

イト」で登録番号や氏名または名称などの情報が公表されます。

詳しくは、熊本国税局のホームページをご覧ください。

☎天草税務署 ☎0969(22)2510 ※自動音声案内

狩猟免許試験実施の日程について

上天草市内では、イノシシやシカなどの野生鳥獣による農林水産物への深刻な被害が続いており、私たちの生活環境への被害等も散見されています。

そこで、狩猟者にご活躍いただき、被害の軽減等を図りたいと思っておりますので、ぜひ狩猟免許の取得をお願いいたします。

狩猟免許試験の受験資格や申請方法などの詳しい内容は、熊本県自然保護課のホームページをご覧ください。

熊本の各広域本域地域振興局農林部林務(森林保全課)または、熊本県自然保護課(096133312275)までお問い合わせください。

▼対象場所 学校や公園、街路、公民館など

▼苗木の種類 サクラ、イチョウ、ツツジ、もみじ等の緑化推進につながるもの

①苗木配布申込書(団体名、代表者、担当者名、担当者連絡先、希望する苗木の種類、本数、配布希望時期(1月下旬、2月下旬)を記入)

②植樹する場所の位置図を持参または郵送

※苗木配布申込書は農林課窓口にてお渡しします。郵送も可能です。

スパ・タラソ天草健康増進キャンペーンのお知らせ

スパ・タラソ天草では、市民の皆さまの健康増進を後押しするため、プールと温泉を無料で利用できるキャンペーンを実施中です。

ご利用いただいた人には、スパ・タラソ天草のレストランで使用できるお得な食事割引もありますので、この機会にお気軽にご利用ください。

実施日 11月19日(土) 書類提出締切日 11月2日(水)

実施場所 桜十字ホールやつしろ

②区分 第6回 実施日 令和5年1月22日(日) 書類提出締切日 令和5年1月6日(金)

実施場所 県庁本館地下大会議室

留意点 第1、4回は既に終了しました。

・狩猟免許試験に係る申請書類は、締切日までに熊本県庁自然保護課へ提出してください。

危険物取扱者試験のお知らせ

消防法の規定に基づき、令和4年度第3回危険物取扱者試験が次の日程で実施されます。

ご利用の際は、広報「上天草」令和4年5月号に掲載している利用券を持参するか、スパ・タラソ天草に備え付けの利用券をご使用ください。

☎スパ・タラソ天草 ☎0964(56)1126

犬の登録と狂犬病予防注射の届け出について

犬はその生涯に1回の登録、狂犬病予防注射は毎年1回の接種が義務付けられています。

新たに飼いだめた場合は(子犬は生後91日以上になったら)30日以内に登録しなければなりません。必ず、登録と狂犬病予防注射の接種をお願いします。

個別に病院で狂犬病予防注射を受けた場合は、各窓口で届け出を行ってください。

▼窓口 大矢野庁舎大矢野窓口センター、松島庁舎市民課、姫戸統括支所、龍ヶ岳統括支所

※出張所では届け出ができませんのでご注意ください。

▼登録 「登録料3,000円」を「ご持参ください。

▼狂犬病予防注射後 病院から発行される「狂犬病予防注射済証」と「済票交付手数料500円」を「ご持参ください。

2 願書等の配置場所 受験願書等は、(一財)消防試験研究センター熊本県支部

試験研究センター熊本県支部、熊本市消防局・熊本県内の各消防本部および熊本県総務部市町村・税務局消防保安課に11月17日(木)以降配置します。

☎(一財)消防試験研究センター熊本県支部 熊本市中央区九品寺1丁目11番4号 熊本県教育会館4階 ☎096(364)5005

新しい家族を待っています!

ペットを飼おうと思ったとき、保健所や動物愛護センターから保護犬や保護猫を迎え入れるという選択肢があります。

県では、譲渡対象となる犬や猫をホームページで紹介しています。詳しくは、熊本県動物愛護ホームページをご覧ください。

※最後まで大切に飼育していただける人をお待ちしております(譲渡には条件があります) ☎天草保健所 ☎0969(23)0172 ☎動物愛護センター ☎096(380)3310

参ってください。 ☎環境衛生課環境衛生係 ☎0964(26)5524

山火事に用心!

山火事は、例年春先のほか秋から冬にかけて発生しています。

空気が乾燥し、森林内の落葉などが燃えやすい状態になっており、強風などによりたき火が燃え移り、山火事発生の危険性が高くなります。

山火事の原因の多くが、人のちょっとした火の取り扱いの不注意で発生しています。

一人一人が森林の大切さを認識し、防災意識を高めることが大切です。

山火事予防にあたっては、次のことにご留意ください。

- ①枯草などのある火災が起りやすい場所では、たき火をしないこと。
②強風時および乾燥時には、たき火、火入れをしないこと。
③火入れを行う際、許可を必ず受けるとともに、十分な実施体制をとること。
④たばこは、指定された場所で喫煙し、吸い殻は必ず消して、投げ捨てないこと。
※参考 消防庁統計資料に基づく出火原因別件数(平成28年、令和2年の平均)

(有料広告)

海鮮家福伸 スタッフ大募集!!
【勤務地】海鮮家福伸 熊本県上天草市松島町合津6003-1 (5号橋のすぐそば)
【勤務時間】①12:00~15:00 ②13:00~16:00 ③17:00~20:00 ④18:00~21:00
【仕事内容】フロアスタッフ、調理補助
【給与】時給1,000円
【その他】1日1時間でも、週1日でもOK!!最大で1日3時間、週4日まで勤務可能
【お問合せ】〒861-6102 熊本県上天草市松島町合津 6003-1 TEL:0969-56-0172 有限会社福伸(海鮮家 福伸) 採用担当 益田まで



問合せ先⇒☎ 申込先⇒☎ FAX⇒☎ メールアドレス⇒✉

住宅金融支援機構からのお知らせ

住宅金融支援機構では、平成28年熊本地震で被災した住宅を復旧するための「災害復興住宅融資（建設資金、購入資金、補修資金）」の借入申込の受付を継続しています。お申込みをご検討の方は、お早めにご相談ください。

▼申込受付期間
令和5年4月30日まで
◎住宅金融支援機構 お客さまコールセンター（災害専用ダイヤル）
☎0120(086)353
（通話無料）

※国際電話等をご利用いただけない場合は、(0481-61510420)におかけください（通話料金がかかります。）
※電話相談は、土曜日及び日曜日にも実施します（受付時間9時～17時）（祝日及び年末年始を除きます。）

で実践していただきたい行動やCO2削減効果をまとめた「くまもとゼロカーボン行動ブック」を作成しました。県庁や市町村などで配布中です。ホームページからダウンロードできますので、みなさんでCO2削減に取り組みしましょう！
（例）近所は徒歩か自転車で移動しましょう
リガソリン約38ℓの使用に相当するCO2削減
（ガソリン代）約6,000円/年節約）

ゼロカーボン行動ブック
で検索！
◎県環境県推進課
☎096(333)2264

善意に感謝（敬称略）

市内の福祉施設「南風苑、松朗園」でボランティアサービスをした人を紹介します。

- ノーブル
- タカシタラジオ
- 菓子工房アローム
- 坂口米子

「ゼロカーボン」行動ブックでCO2削減を！

県では「2050年県内CO2排出実質ゼロ」を目指し、地球温暖化対策に取り組んでいます。このたび、温暖化や気候変動の現状、対策の必要性、家庭

湯島発

地域おこし協力隊

上天草市で活躍する地域おこし協力隊のコーナー。日々の活動や暮らしを紹介します。

去年12月に着任してあつという間に季節が巡ります。離島暮らしへ若干の不安もなのその何不自由なく過ごしています。着任時は、湯島大根の最盛期でした。規格外の大根を熊本日日新聞社が主催するエコマルシェで販売することから始まりました。それから10ヶ月目、昨日は県立大学生と湯島大根プロジェクトでオーナー制実施、モニターとして県内外から多くの方が種植えをしました。湯島農産物部会の方は、道のそうじ、峯公園の草刈り、当日のテント下の準備、また、女性は湯島の食材で手作り弁当をふるまいました。湯島のおもてなし精神に感動することばかりでした。

の方々と共に湯島を盛り上げていく活動をしていきます。ぜひ、湯島に遊びにきてください。私は湯島の夕陽が大好きです。日々是好日



東濱博子さん



ねころびカフェTV取材 (水曜日だけ土曜の番組) 放映で人気!



湯島大根種まきイベント参加者集合!

またコロナで長く休業していた湯島唯一のカフェである「ねころびカフェ」も7月から再開させ、多くの観光客が立ち寄ってくれます。観光客の声をきくことから新たな活動が生まれます。現在運営しているレンタルサイクル・食事処・特産品販売・空き家を活用した宿泊施設など、湯島の魅力が増々広がります。これからも2年目を目前として、島民

天草地域住民 年越し&ニューイヤー搭乗キャンペーン

天草エアライン株式会社では、年末年始の期間に、より多くの天草地域住民の皆様へ天草エアラインをご利用していただくため、キャンペーンを実施します。この機会に乗ってみませんか。

- ▶搭乗期間

天草発福岡行き	福岡発天草行き
・令和4年12月29日(木)～12月31日(土) 全便	・令和5年1月1日(日)
・令和5年1月1日(日)	108便(福岡19:10発 天草19:45着)
	・令和5年1月2日(月)～1月5日(木) 全便
- ▶路線 天草⇄福岡線(対象便のみ)
※1便当たりの座席数に制限があります。
- ▶運賃 1人片道3,300円(往復6,600円) ※片道みの利用も可能
- ▶当選者数 合計40人 ※当選ハガキ1枚で当選者と同行者1人まで利用可
- ▶応募資格 天草地域(上天草市・天草市・天草郡苓北町) 在住の人
- ▶応募方法 ハガキ(郵便番号・住所・氏名〔ふりがな〕・年齢・性別・電話番号、当選した場合の行き先を記載)を郵送してください。
※ハガキは1人1枚限り
- ▶応募締切 11月30日(水)到着分まで
- ▶送付先 〒863-2114 天草市五和町城河原1丁目2080-5 天草エアライン(株)
「天草地域住民 年越し&ニューイヤー搭乗キャンペーン」係
- ▶抽選結果 12月7日(水)ごろ当選者のみにハガキで通知します。
※提供いただいた個人情報は、抽選、当選ハガキ類の発送のためにのみ使用します。
- 問い合わせ先 天草エアライン(株)予約センター
☎0969(34)1515(営業時間:9時～18時)



10月号のハガキでいただいたお便りを一部紹介します。

▼月曜日から金曜日の朝、6時55分からNHKのEテレで、時々ですが「ななめうえ音頭」というのをやってますよ。U字工事さんが歌っておられますが、歌声がやさしくてほんわかした気持ちになります。何かの役に立てればと思っ、お便りしました。一度聞いてみて下さい。
(松本智恵子さん)

左のポストカードの他、上天草市公式LINEからもメッセージを送信することで応募いただけます。

LINEで応募される際は、メッセージの冒頭に「お便りコーナー」と入力の上、ポストカードの表面と裏面に記載している各項目を記載し、送信してください。(自動応答になっておりますが、構わずにお送りください。)

また、左のQRコードをスマートフォンなどで読み取ることで表示されるアンケートフォームからもご応募いただけます。



■問い合わせ先 総務課 秘書広報係
☎0969(34)1515

POST CARD

8 6 9 3 6 9 2

お手数ですが63円切手を貼ってください

上天草市役所 総務課秘書広報係 行

ふりがな ご氏名			
年齢	歳	性別	男・女
ご住所	〒 -		
連絡先			
広報紙掲載の場合のお名前表記 本名・匿名・イニシャル ペンネーム () ※記入がない場合、実名で掲載します。			

×キリトリ

こだわりカフェ巡り



須崎 華音 坂口 咲綾 中山 愛梨

上天草にはカフェメニューを楽しめるお店がたくさんありますが、それぞれのメニューには、ちょっとした「こだわり」があります。今回の特派員記事は、ちょっとした「こだわり」を知るカフェ巡りです。

天然房もっぱん

大矢野町中10764-1 TEL 0964-59-0107

営業時間 10:30~18:00 定休日:火、水、木曜



隠れ家のような落ち着いた雰囲気があるパン屋さん。材料は国産にこだわり、すべて手作り!

イートインスペースには薪ストーブと穏やかな音楽。パンとコーヒーを含め、五感すべてでリラックス。



人気メニューの十穀パンは、10種類の穀物の豊かな風味です。卵・乳製品を使用していない安心の一品。

赤い看板

大矢野町中4422-1 TEL 0964-57-1777

営業時間 11:00~19:00



2号橋そばに、今年6月にオープンしたスペイン料理のお店。外観だけでワクワクする店構えです。

見晴らしがよく海を感じられる店内。帰るときに気づいたのですが、「赤い看板」の看板は青!なぜ?

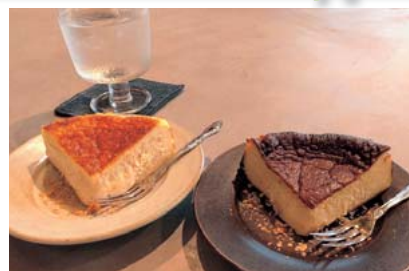

2種類チーズを使用した、バスクチーズケーキは大人気。「砂糖とチーズにこだわっています。」

カフェ・ドウ・マール Café do mar

松島町合津6225-8 TEL 0969-56-1155

営業時間 平日 11:00~17:00 土日祝 10:00~17:00



天草パールガーデン内にあるおしゃれなカフェ。無料で入れるエリアなのでお散歩ついでに立ち寄れます。

明るく開放的な店内からは、シードーナッツから5号橋まで見渡すことができ、テンション上がります。



「わらび餅ドリンク」(写真中央)は、2種類のフレーバーでミルクを豆乳に変更可。健康へのこだわり!

それぞれのお店がこだわりを持っていらっしゃいますが、そのメニューひとつひとつにも、ちょっとした「こだわり」が。観光客だけでなく、地元の人にこそ知ってほしい「こだわり」を見つけることができました。「新しいお店ができたとは知ってはいるけど・・・」と思っている方、ぜひ足を運んでいただきたいと思いました。



シードーナッツの周りが、こんなに変わっているなんて…。ビックリ!!