

kamiamakusa  
上天草

人と海のふれあうまち

天気も良くて最高!!

トピック  
まちのわだい  
財政のお知らせ  
令和2年度決算報告





修学旅行に向けて 平和学習

～戦時中の生活について体験談を聞きました～



登立小学校

10/20 10月20日(水)、登立小の6年生は、長崎修学旅行の事前学習として、大矢野町の切通唯市さんから戦時中の話を聞きました。切通さんは、まず、登立小学校の歴史や校歌の歌詞のことについて話をされました。次に、自分自身が戦闘機から銃撃されて九死に一生を得たこと、近所の若者が出征する時の様子、息子が戦死された家族のことなどについて、赤紙や日の丸の寄せ書きなどの貴重な資料を見せながら話されました。子供たちは、学校生活の様子や家庭での暮らし方について、当時と今を比べながら話を聞いていました。

今津小学校

10/19 10月19日(火)、今津小の6年生は、長崎修学旅行の事前学習として、松島町の吉澤泰彦さんから戦時中の話を聞きました。当時、吉澤さんは小学生で倉岳の宮田にお住まいでした。戦闘機が飛来して、空襲警報のサイレンが鳴るたびに近くの避難場所まで家族と避難していたそうです。吉澤さんは、子供心に感じた戦争の不気味さ、不自由な生活を強いられながらも家族と力を合わせて生き抜いてきたことなどを自作の地図や絵を見せながら話されました。子供たちは、真剣な表情で話に聞き入っていました。



10/23 E-friends「ハロウィーンパーティー2021」を開催しました!

10月23日に、松島総合センターアロマで、E-friends「ハロウィーンパーティー2021」を開催し、色んなキャラクターに仮装した市内在住の小学生31人が参加しました。イギリス出身のティム先生と一緒に、今回はビンゴゲームやハロウィーンクラフト、モンスターのえさやりゲームを体験しました。

ハロウィーンクラフトでは、牛乳パックでハロウィーンにちなんだジャック・オー・ランタンや、コウモリなどを型取った個性あふれるお菓子の入れ物を作りました。

モンスターのえさやりゲームでは、モンスターの口の中にモンスターのえさとなる「手」を投げ、ポイントを競い合いました。コロナ対策を行いながらの開催となりましたが、みんな元気いっぱい活動しました。

宝くじ助成事業で牟田地区自治公民館の備品を整備

牟田地区自治公民館(姫戸町)で開催された会議で、一般財団法人自治総合センターのコミュニティ助成事業で整備された会議用テーブルやイスなどの備品が活用されました。本助成事業は、地域の健全な発展と住民福祉の向上を目的に、宝くじの売り上げの一部を財源とし、コミュニティ活動に必要な備品の整備などを行うものです。今後、牟田地区のますますの活性化が期待されます。



防災意識を高め、災害から身を守りましょう。

教良木にお住まいの山辺さんは、上天草市消防団に入団され、今年29年を迎えるベテランで、昨年からは上天草市消防団の副団長を務められています。

今年は、火災が多く発生し、消防団の出動の機会が多かったこと、これまでのコロナ禍の影響で思うように団員が集まらなかったことから、松島地域の消防団に毎月の定期点検や訓練等への取り組みについて呼びかけを行いました。

定期的集まることで、団員同士のコミュニケーションが円滑になり、現場での対処方法などを団員同士で共有することができ、実際現場でも役立つことが多くあるそうです。

「近年は、災害が多様化しており、私たち消防団としてもあらゆる災害に対応できるよう、更なる訓練が必要と感じています。悲しい事故が起きない為にも、消防団のみではなく、市民一人ひとりが、防災意識を高め地域の訓練などに積極的に参加して欲しい。」と話されました。



普段は、ヤマハ天草製造株式会社で船艇の製造や新艇の開発に携わっており、折角なので...と、船についての説明をして頂きました。

「キバツ輝ヒト」を募集します!  
新しいことに挑戦している人、賞を受賞した人など上天草市で頑張っている人を募集します。本市在住であれば自薦・他薦、ジャンルなどは問いません。詳しくは総務課秘書広報係までご連絡ください。  
総務課秘書広報係 ☎0964(26)5525

■ 人口(前月比) (令和3年10月31日現在) ( )内は前月比	
大矢野 13,385 (-27)	総人口 25,739 (-65)
松島 6,601 (-28)	世帯数 11,398 (-12)
姫戸 2,292 ( 0)	男性 12,196 (-41)
龍ヶ岳 3,461 (-10)	女性 13,543 (-24)
市の面積 126.94km <sup>2</sup>	

Contents - 今月号の主な内容

2	キバツ輝ヒト
3	まちのわだい
8	クラブチーム通信
9	お知らせ
13	・樹木等の適正な管理について ・交通事故でも国保や後期高齢者医療で治療ができる
14	・アダプトプログラム ・公共施設の今後
15	上天草総合病院だより
16	健康ガイド
17	健康ポイントの交付申請受付
18	・SBP湯島小学校 ・シリーズ人権
19	・地域包括支援センター ・笑顔で年金 ・かよいの場
20	生涯学習白書
21	ぶらっとライブラリー
22	上天草ブランド認定品紹介
24	会計年度任用職員募集
25	保育所入所申込受付
26	市営住宅の入居者募集
27	空き家バンク
28	決算報告
30	高齢者の尊厳が守られるために
31	・地域おこし協力隊 ・お便り
32	市長室なう
33	ごみ処理は許可業者に依頼してください
34	・12月15日～1月20日 カレンダー ・天草四郎ミュージアム手帖
36	わんぱくざかり

今月の表紙

表紙の写真は11月27日(土)に開催された「第4回ONSENガストロノミーウォーキングin上天草温泉郷」、スタート直後のコマです。この日は秋晴れの一日で、参加者の皆さんは上天草の美しい景観や食事、温泉を楽しみました。





## 市内小中学生が熊本県陸上大会で入賞

「熊日学童オリンピック陸上競技選手権大会」と「熊本県中学生スプリント選手権大会」において、学童スポーツ団体の松島陸上クラブと上天草ドリームズの部員から16名が入賞しました。詳しい成績は次のとおりです。皆さん、おめでとうございます。

- 「熊日学童オリンピック陸上競技選手権大会」
  - ・共通女子80mH 太田 月(15秒87 8位)
  - ・小学5年男子100m 杉田 逞海(13秒88 3位)  
益田 蒼輝(14秒61 6位)
  - ・小学5年女子100m 鎌田 りお(14秒96 7位)
  - ・小学5年男子4×100mR  
牟田 昂ノ介、杉田 逞海、小辻 悠貴、  
嶽本 和優、久具 毅琉、久保 尊琉  
(58秒97 3位)
  - ・小学5年女子4×100mR  
西村 玲那、鎌田 りお、太田 月、泉田 莉苅  
(60秒87 準優勝)



- ・小学4年男子100m 濱 秀精(14秒18 準優勝)
- ・小学4年女子走り幅跳び  
松田 紅羽(3m67 準優勝)
- 「熊本県中学生スプリント選手権大会」
  - ・1年女子60m 西村 琉花(8秒49 3位)
  - ・1年男子60m 瀬川 遥樹(7秒57 準優勝)  
小橋 昂央(7秒81 5位)



## 11/9 きれいに咲きますように ～高戸婦人会と龍ヶ岳中学生、高戸公民館が花植え～

高戸婦人会は、龍ヶ岳中学校、高戸公民館と協力し、ペチュニア・アリッサム・ビオラの苗を、プランターに寄せ植えを行いました。  
花の苗は龍ヶ岳中学校の先生の指導のもと高戸婦人会が、丹精込めて育てたもので、地域の美化活動の一環として、龍ヶ岳中学校や龍ヶ岳統括支所、高戸公民館などに設置しました。  
高戸婦人会の代表の中さんは、「いろいろな方の協力があり、こうして花を植え、地域の美化活動ができた。これからも皆で協力して活動を続けたい」と、意欲を語られました。



## 11/9 秋季全国火災予防運動 ～あそか保育園幼年消防クラブ防火パレード～

あそか保育園幼年消防クラブ員24名と保育士、北消防署職員で保育園から上天草物産館さんばーまでの約1.5kmの道のりを、拍子木を手に音楽に合わせて鳴らす防火パレードを行いました。到着後は鼓笛演奏とダンスを披露し、買い物客と保護者に手作りの防火啓発グッズ(除菌シート)の配布を行い、火災予防を呼びかけました。  
その後、北消防署で消防フェスタを開催し、幼年消防クラブ員は、放水とロープを渡る体験をしました。今回のパレードや消防フェスタで、多くの人々へ防火広報を行うことができ、また、日頃消防職員が行っている訓練を園児が体験する様子を見てもらうことで、消防業務について知って頂く機会となりました。



## 10/30 令和3年度上天草市総合防災訓練を実施しました

本市では、10月30日(土)に松島総合運動公園および合津港を主会場に、上天草市総合防災訓練を実施しました。訓練の想定は、日奈久断層帯を震源とした震度7の地震とそれによる津波や土砂崩れが発生したことにより、陸路が寸断されたうえ、多数の倒壊家屋、また、大規模な火災が多発し、海では津波により釣り人が沖合に流されたというものです。  
上天草市内で緊急事態が同時多発している状況の中、本市の警察、消防、消防団等の人員が不足しているため、上天草市が熊本県に対し救援部隊や物資を要請し、その



受入れ要領を確認することに重点を置きました。  
本市は、地理的にも災害時は孤立しやすい地域であるため、今回の訓練において、空や海からの救援部隊及び物資等の受入れ要領について確認ができました。  
また、会場内では、各参加機関による携帯電話の移動基地局車両をはじめとした災害装備品の展示や消防本部による救急救命法の体験、自衛隊と婦人会によるカレーライスの炊出し訓練も行われました。  
引き続き、訓練を重ねながら地域の安心安全に努めてまいります。



## 11/5 日本郵便(株)と包括連携協定を締結

11月5日(金)、上天草市と日本郵便株式会社は、地域活性化や市民サービス向上を図る目的で、包括連携協定を締結しました。両者は、①安心・安全な暮らしの実現、②地域経済活性化、③未来を担う子どもの育成、④女性の活躍推進、⑤地方創生に関する事に連携して取り組むことで合意。堀江市長は「日本全国にネットワークを持ち、豊富なノウハウを有する日本郵便様に地域活性化に向けた力添えをいただきたい」と述べました。



## 11/5 事業者からの事業承継に関する相談を受け付けます。

11月5日(金)、天草地域の3市町と商工団体、金融機関で構成する「あまくさ事業承継サポート会議」を設立しました。  
経営の引き継ぎ方法や跡継ぎの不在に悩む事業者からの相談を受け付け、各機関で連携して事業者のニーズにあった支援を行っていきます。  
「お店は続けたいけど、後継者がいなくて困っている」「後継者への経営の引継ぎ方法が分からない」など、事業者からの事業承継に関する相談を受け付けますので、お気軽にご相談ください。  
■問合せ先 上天草市産業政策課 ☎0964-26-5531





**第76回 天草美術展でグランプリ** ～松島町春山さん「暮れゆく」～



はるやま あき

上天草市松島町教良木の春山千草さんが、第76回天草美術展でグランプリである天草美術協会大賞を受賞されました。グランプリを受賞した作品は、老夫婦が仲むつまじく手を取って夕暮れ時を散歩する情景を描いたものです。

春山さんは、もともと水墨画の作家で、30年以上に渡って創作活動を行っています。教良木の自宅横にある春山さんのアトリエには水墨画の作品がずらりと並び、また県内10か所です水墨画の指導を行うなど、水墨画の普及につ



春山さんの水墨画作品の数々

いても熱心に活動を行っています。今回春山さんが、アクリル絵の具で色付けを行う洋画にトライしたのは、作家仲間の描く洋画の色の多彩さに魅了され、自分でも挑戦したいと思われたことがきっかけだったそうです。洋画作品2作目で、今回の受賞となった春山さんですが、「今後は、教良木に住んでいる高齢者やその生活をテーマに、教良木のことを発信するような作品に取組みたい。」と、意欲を見せられました。



**第62回 熊日写真展でグランプリ** ～大矢野町釣出さん「復興を願う希望の虹」～

つりだしみつひこ

上天草市大矢野町維和の釣出満彦さんが、第62回熊日写真展で、グランプリである熊日賞を受賞されました。グランプリを受賞した作品は、令和2年7月の豪雨災害で被災した人吉市の青井阿蘇神社の禊(みそぎ)橋の上に、美しい虹がかかる光景を撮影したものです。

釣出さんが、写真を始めたのは30代の頃で、お子さんの成長記録や地元の蔵々地区の風景などの撮影を始めたことがきっかけだったそうで、写真展を見に行くことも多く、「自分もこんな写真を撮ってみたい!」と言う思いが、だんだん強くなり写真の世界にはまっていったそうです。普段は、大工としての仕事をしながら、休日は早朝から深夜まで、写真を撮ることに忙しい毎日です。「我が家は、家族の理解があり、協力してくれるのでありがたいです。」と、顔をほころばせます。

グランプリを受賞した翌日には、早速人吉の青井阿蘇神社を訪問し、今回の受賞作品「復興を願う希望の虹」を奉納されたそうです。「宮司さんにもとても喜んでいただき、それが一番うれしかったです。」と優しい笑顔でお話されました。



第62回熊日写真展熊日賞受賞作品「復興を願う希望の虹」



青井阿蘇神社へ作品を奉納



**11/14 第2回ライドハンターズin上天草を開催**

11月14日(日)、市全域を使った「ライドハンターズin上天草」を開催しました。

このイベントは、市観光おもてなし課が開催したもので、市内の観光名所や飲食店などのスポットを参加者が自由に自転車で回り、獲得した得点を競う体験型のサイクリングイベントで、戦略や体力、時の運が勝敗を分ける、初心者でも楽しめるものになっています。スタート時はあいにくの雨でしたが、イベント中は晴天に恵まれ、参加した39組128名は、思い思いにサイクリングしながら上天草の景観や食を楽しみました。

市では、このイベントを通し、市内を自転車でめぐる魅力の発信やサイクリングを目的に本市を訪れる観光客の観光消費拡大につなげていくこととしています。



**11/27 ONSEN gastro ミーウォーキングin上天草温泉郷開催**  
～秋空の下、“めぐる”“たべる”“つかる”を満喫～

上天草ONSEN・gastro ミーウォーキング実行委員会は、地域の食、自然、文化などを楽しむgastro ミーウォーキングを2年ぶりに開催しました。約100名の参加者は、2号橋公園を出発し、松島町の永浦・樋合地区を中心に各チェックポイントを巡り、鯛やフグなどを使った料理や飲みもの、美しい海などを楽しみました。

当日は九州各地からご参加いただき、ウォーキング後には温泉に入るなど、多くの方に上天草の魅力を知っていただく機会となりました。



**11/12 ふるさと企業大賞(総務大臣賞)表彰状伝達式**

11月12日(金)、市役所大矢野庁舎でふるさと企業大賞(総務大臣賞)の表彰状伝達式があり、受賞された舩宝海運有限会社(代表取締役社長:木村治)へ、堀江市長から表彰状と副賞の伝達が行われました。

上天草市の重要な基幹産業の内航海運事業者である舩宝海運有限会社の長年にわたる地域振興の活性化に寄与する事業活動が評価されたもので、内航海運業を取り巻く環境が厳しい中、非常に明るい話題であり、内航海運業界のみならず今後の励みになる受賞となりました。

木村治社長は「これからも海運事業者みんなで船員確保に向けた努力を行い、次の世代を担う若手船員の育成に力を注いでいきたい」と喜びを語られました。









問合せ先⇒☎ 申込先⇒☎ FAX⇒☎ メールアドレス⇒✉

問合せ先⇒☎ 申込先⇒☎ FAX⇒☎ メールアドレス⇒✉

▼一般(二期)入試日 令和4年1月15日(土)  
 ▼願書受付 令和3年12月16日(木)～令和4年1月11日(火)  
 ▼試験科目 一般常識テスト(国語、計算含む)・作文・面接  
 募集の詳細は天草准看護学校ホームページをご覧ください  
 直接お尋ねください  
 ◎天草准看護学校  
 ☎0969(22)2309



▲募集詳細

物品の購入契約等および業務委託契約に係る指名競争入札(見積)参加資格審査申請の追加受付について  
 監理課

令和4年度において上天草市が発注する物品の購入契約等および業務委託契約(建設工事関係に係る契約を除く)の入札(見積)参加資格の追加受付を行います。  
 ▼受付期間 2月1日(火)から2月28日(月)まで  
 ▼申請方法 原則、郵送(書留郵便に限る。)による  
 ▼提出場所 上天草市役所大

矢野庁舎 3階 監理課  
 ▼提出書類 物品等指名競争入札(見積)参加資格審査申請要領のとおり  
 ※様式・詳細に関してはホームページに掲載しています。  
 ◎監理課契約検査係  
 ☎0964(26)5533

陸上自衛隊高等工科学校生徒」を募集しています。

▼概要 高機能化、システム化された装備品に対応できる陸上自衛官を育成する学校。  
 (所在地) 神奈川県横須賀市陸上自衛隊武山駐屯地)  
 ▼応募資格 2022年4月1日現在、15歳以上17歳未満の日本国籍を有する男子。  
 ▼願書受付期間 2022年1月14日(金)まで。  
 ▼試験日程 ○1次試験…2022年1月22日(土)又は1月23日(日)のいずれか指定された日  
 場 所…熊本地方合同庁舎B棟(熊本市西区春日)  
 ○2次試験…2022年2月5日(土)  
 場 所…陸上自衛隊健康軍駐

年度申請が必要となりますので、ご注意ください。  
 ▼対象となる事業者  
 ・本市に主たる事業所を有すること(法人の場合)  
 ・本市に住所を有すること(個人の場合)  
 ・対象となる融資制度を利用し、令和2年2月21日から令和2年12月31日までに融資を受けた方  
 ・市税及び上下水道使用料の滞納がない方  
 対象となる融資制度等の申請に関する詳細な条件・書類等は、ホームページをご確認いただくか、産業政策課または借入先の金融機関までお問い合わせください。

話でお問合せください。減免対象となる場合、必要な書類などの詳細をお伝えします。  
 申請期限は、令和4年3月31日(木)です。なお、申請後の審査に時間がかかる場合があります。申請期限後の申請は受付できませんので、減免を希望する場合は、早めの申請をお願いします。  
 また、減免対象期間中の国民健康保険税であれば、納付済みの分も減免対象です。納付後に減免が決定した場合、後日差額分を還付します。ただし、ほかの市税に未納分がある場合は、未納分の納付に充てることとなりますので、ご了承ください。

その他

国民健康保険税の減免申請はお済みですか。  
 税務課

新型コロナウイルス感染症の影響で、令和3年分の収入が前年分から一定程度減少した場合、申請することで国民健康保険税の減免が受けられます。  
 減免対象となるかどうか不明な場合は、まずは税務課へ電

償却資産申告書の提出期限は1月31日まで  
 税務課

償却資産とは、土地・家屋以外の事業用資産のことで、その減価償却費が所得税法または法人税法による所得の計算上、必要経費または損金に算入される資産のことです。  
 償却資産は固定資産税の課税対象であり、資産所有者は償却資産の所有状況を市長に

屯地(熊本市東区東町)  
 ○合格者の発表…2022年2月17日(木)  
 ▼待遇など  
 ○身分…特別職国家公務員(生徒)※自衛官ではありません。  
 ○その他…宿舍は無料で、食事・制服類・寝具については支給又は貸与。  
 ※申込方法はお尋ねください。  
 ◎自衛隊天草駐在員事務所  
 ☎0969(22)3349

イベント

「認知症の人の介護者の集い」を開催します

ひとりでの介護に悩んでいませんか?在宅介護の不安な気持ち…同じ介護者であれば、悩みを共有しやすく、共感も得られやすいです。ひとりで抱え込むよりも、悩みを吐き出せる場でリフレッシュしましょう。  
 人数を5名までと制限しておりますので、参加を希望される方は事前にご連絡ください。認知症地域支援推進員が対応

申告する義務があります。  
 令和4年1月1日現在に償却資産を所有している場合は、償却資産申告書を令和4年1月31日(月)までに大矢野庁舎の税務課または各支所、出張所の窓口のいずれかに提出してください。  
 以前申告した人には12月上旬に市役所から申告書を送付しています。  
 令和4年度から新たに申告が必要となる人や、以前申告した人で申告書が届いていない人は、申告書を送付しますので税務課までご連絡ください。  
 ◎固定資産税係  
 ☎0964(26)5520

ゴルフ場利用税について

▼ゴルフ場利用税とは ゴルフ場の利用に対して課される税金です。  
 ▼納める人 ゴルフ場を利用した人が、経営者を通じて県に納付しています。  
 ▼税額 1人1日440円、1,200円(ホール数や利用料金などによって定められています。)  
 ▼非課税になる人 18歳未満の人、70歳以上の人、障がい者の人などの利用時は、非

いたします。お気軽にご相談ください。  
 ▼日程 12月22日(水)  
 ▼時間 10時～12時  
 ▼場所 松島総合センター「アロマ」  
 ▼参加対象者 認知症の人を介護している家族など  
 ◎社会福祉協議会大矢野町支所  
 ☎0964(56)3470

助成

小・中学生の就学援助の申請について  
 学務課

就学援助制度は、経済的な理由により就学が困難と認められる児童・生徒の保護者に、就学に必要な学用品などの経費の一部を援助する制度です。令和3年度の申請を次のとおり行います。  
 ▼対象者 市内の小・中学校に在学する児童・生徒の保護者(令和4年度新小学1年生を含む)で、所得などの認定要件を満たす人  
 ▼申請期間 令和3年12月21日(火)～令和4年1月18日(火)  
 ※新小学1年生は令和4年5

税のひろば

課税となっています。  
 ▼軽減になる人 65歳以上70歳未満の人、早朝における利用などの時は、税金が軽減されることがあります。  
 ▼市町村への交付 県に納付された10分の7に相当する金額は、ゴルフ場が所在する市町村へ交付されています。  
 ◎税務課市民税係  
 ☎0964(26)5519

税目(区分)	税率 (1,000本あたり)
たばこ税(国税)	6,802円
たばこ特別税(国税)	820円
道府県たばこ税(地方税)	1,070円
市町村たばこ税(地方税)	6,552円
合計	15,244円

月2日(月)まで受付けていますが、令和4年3月末に新入学児童生徒学用品費の支給を受ける場合は、令和4年1月18日(火)までに申請が必要です。  
 ▼申請方法 令和3年12月に学校から配布される案内(新小学1年生は、就学時健診時に配布された案内)をご覧ください。  
 ※詳しくは、学務課、またはお近くの小・中学校へお尋ねください。  
 ◎学務課学務係  
 ☎0969(28)3364

新型コロナウイルス感染症に伴う利子等補助金の申請受付を開始します。

新型コロナウイルス感染症の影響を受けた事業者の皆様の支援を目的に、令和4年1月4日(火)から令和4年1月31日(月)まで、「上天草市新型コロナウイルス感染症に伴う中小企業者の資金繰りを支援する利子等補助金」の申請を受け付けます。  
 ※今回は令和3年1月1日から令和3年12月31日までに支払った利子についての申請です。昨年1回目の申請をされた事業者においても、毎

▼たばこ税について  
 市たばこ税は、小売販売業者が所在する市に納めることとなっています。たばこを上天草市で購入することで、市の税収となり、市民の皆さまのために使われることとなります。  
 ◎税務課市民税係  
 ☎0964(26)5519



## 道路上に張り出している樹木などの適正な管理を

### ■道路沿線地権者のみなさまへのお願い

道路上に樹木などが張り出していると、自動車や自転車、歩行者などの通行の支障となるだけでなく、道路標識やカーブミラーなどの視界をさえぎり交通事故の原因となります。

私有地に生えている樹木などは土地所有者の管理物であり、道路に隣接する私有地から張り出した庭木や生垣、山林や空き地の草木が原因(倒木、枝の落下等)でけがや物品の損傷を招く事故が発生した場合、土地所有者が賠償責任を問われる場合があります。

#### ○建築限界

道路法第30条及び道路構造令第12条において、道路上の安全な通行を確保するため、車道の上空4.5メートル、歩道の上空2.5メートルの範囲内に通行の障害となるものを置いてはならないと規定しています。

#### ○法的責任

民法717条(土地の工作物の占有者及び所有者の責任)、道路法43条(道路に関する禁止事項)により、樹木などの所有者は法的責任を問われる場合があります。

道路沿いに土地を所有されている方は、交通事故防止のためにも樹木の伐採や枝払いなど適正な管理をお願いします。

■問合せ先 建設課管理係 ☎0969(28)3350

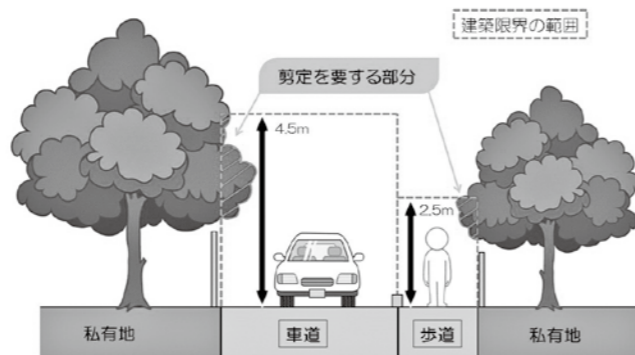

ペットを飼う前に考えること

犬や猫をペットとして飼うということは、動物の命に責任を持つことを意味します。ペットが健康で快適に暮らせるようにするとともに、地域や周囲の人達に迷惑をかけないようにすることも飼い主の義務です。ペットを飼う前には、世話やしつけを毎日欠かさずに行うか、経済的負担や家庭状況など、最期まで責任をもって飼育ができるかしっかり考えておきましょう。

☎天草保健所  
☎0969(23)0172

第81回科学展オンライン開催のお知らせ

県内児童生徒が夏休みの自由研究やクラスで取り組んだ科学研究物の中から選出された約108点をホームページにて公開します。

▼期日 11月15日から順次公開

▼掲載場所 熊本県立教育センターホームページ内「科学展」のページ  
https://www.higo.ed.jp/center/kagakuten  
☎熊本県立教育センター

理科研修室  
☎0968(44)6613  
詳しくは 熊本県科学展で検索!

あなたの「ふるさとの川をきれいにしたい!」を応援します!

県が管理する河川において、美化活動を行うボランティア団体等を募集しています。希望に応じて、軍手やゴミ袋等の支給、傷害保険の加入、ごみの運搬・処分などの支援が受けられます。

詳しくは、「くまもとマイリバー・サポート」で検索!  
きれいな川を保つために、皆さんの協力をお願いします。

☎天草広域本部  
土木部維持管理課  
☎0969(22)4672

善意に感謝(敬称略)

市内の福祉施設(南風苑、松朗園)でボランティアサービスをした人を紹介します。

- ノウブル
- タカシスタジオ
- 菓子工房アローム
- 坂口米子



放送大学

2022年4月入学生募集中!

卒業生総数10万人超の実績!放送大学で学んでみませんか?

出願期間

第1回募集: 2021年11/26~2022年2/28(必着)

第2回募集: 2022年3/1~3/15(必着)



#### ■ポイント1 学ぶ意欲が入学資格!学力試験はありません

条件を満たせば学力試験はありません。卒業すれば学士の学位を取得できます。大学院もあります。

#### ■ポイント2 テレビだけじゃない!スマホやパソコンでいつでも!

テレビの放送授業を自宅で学べるほか、学生はインターネットでいつでもどこでも授業を受けることができます。また全国の学習センター・サテライトスペースでも視聴できます。

#### ■ポイント3 1科目から学べます 半年だけの在学もOK!

一流の講師による約300の科目があり、1科目から学ぶことができます。人気の心理学をはじめ社会から自然まで幅広い分野の授業があります。

#### ■ポイント4 負担が少ない授業料が魅力です

授業料はテキスト費込みで1科目11,000円(放送授業)。入学料を含めリーズナブルな費用で学べます。また半学期ごとに受講する科目の授業料だけを払う仕組みも魅力のひとつです。

資料請求・詳細はホームページにて   <https://www.ouj.ac.jp/>

あなたのそばに学習センター

出願前のご相談、見学だけでも歓迎。お気軽にお越しください。(電話相談も受け付けています)

放送大学熊本学習センター

〒860-8555 熊本市中央区黒髪2丁目40-1 ☎096(341)0860 Mail:sc-kuma@ouj.ac.jp

## 交通事故でも国民健康保険または後期高齢者医療で治療が受けられます



交通事故など第三者(他人)から傷害を受けたときも、国民健康保険または後期高齢者医療(以下「国保等」という。)の保険証を使い治療を受けられます。

そのときは、必ず市役所窓口へ届出をしてください。

第三者から傷病を受けたときは、原則加害者が治療費を全額負担することになりますので、国保などが一時的に立替え後、加害者、自賠責保険、任意保険などに請求します。

### ■事故にあったら..

#### ①相手を確認

相手の氏名・住所・連絡先だけでなく、車のナンバー、免許証、車検証、事故の状況などをメモしておく必要があります。

#### ②警察へ連絡

すぐに痛みがなくても、後遺症が出る場合があります。小さな事故でも必ず警察に連絡しましょう。

#### ③国保等へ手続

市役所窓口で、「第三者行為による傷病届」を提出してください。

### ※国保等の保険証が使える場合

傷害事件に巻き込まれたときなどは、保険証が使えます。

### ※国保等の保険証が使えない場合

- ・勤務中や通勤途中の事故 (労災保険の適用となるため)
- ・飲酒運転や無免許運転による事故 (自己の故意の犯罪行為のため) 等

■問合せ先 健康づくり推進課国保事業係

☎0969(28)3354







# 上天草総合病院だより

## がんサロン

新型コロナウイルス感染拡大防止のため、  
当面の間、開催は中止します。

※問合せ先 ☎0969(62)1122

## 診療案内

	月	火	水	木	金
内科	和田 林 中原	岸川 和田 原田 林	中村 林 中原	和田 原田 中原	細川 原田
代謝内科	花谷			岸川	小野(第3・5) 大津(第1・2・4)
脳神経内科				林	
腎臓内科			細川		
循環器内科	脇田	脇田			脇田
外科	城野	城野	城野 (予約のみ)	城野	城野 (予約のみ)
消化器科	坂口 (新患)	坂口 (新患)			
整形外科	藤松	上原	村上 藤松 (再診のみ)	藤松	村上
小児科	船曳	熊大	船曳	船曳	船曳
耳鼻咽喉科		熊大		熊大	熊大
眼科	粟井	竹下	竹下 熊大医師の 代診(第1,3,5)	竹下	竹下
皮膚科				江頭	
泌尿器科		西			西
超音波・ 内視鏡センター	坂口	坂口	松野	城野 (健診のみ)	蔵野
人間ドック	岸川	岸川	脇田	細川	岸川
歯科・口腔外科	福田	福田	福田	福田	福田

	月	火	水	木	金
教良木 診療所	原田	中村	応援	応援	中原

- 診療受付時間は、午前8時30分から午前11時30分までです。
- 火曜日の整形外科は午前10時50分から診療開始です。
- 歯科口腔外科は月～金の午後診療を行います
- 脳神経外科外来は月2回(第2,4水曜日)の午後2時より診療を行います。(予約制です)
- 泌尿器科は毎週火曜日と金曜日に診療を行います。
- 診療案内は都合により変更となる場合があります。ご了承ください。

## AI問診システム導入について

当院では、2021年10月から初診の患者さんを対象にAI(人工知能)技術を活用した問診システムを導入しております。このAI問診システムは、AI(人工知能)がタブレット端末等を通じて事前問診を行うものです。

従来の問診では、各診療科の窓口で看護師にどういった症状があるのかを説明または、問診表に記入していたかと思いますが、時間をかけて問診表に記入しても同じ内容を先生に話していることも多かったのではないのでしょうか。AI問診システムでは、記入する必要がなく表示された項目に当てはまるものを選ぶ選択制です。簡単で簡単に回答できます。

### ■受診の流れ

- (導入されて間もないので変更になっている場合があります。)
- 1.各診療科の窓口から患者さんへタブレット端末をお渡しいたします。
  - 2.患者さんご自身で問診項目へ回答を入力してください。  
※今までの紙による問診表の代わりとなります。
  - 3.入力完了後、診療科の窓口にお渡しください。  
※入力時、ご不明な点がある場合は、看護師等にお問い合わせください。

AI問診システムを導入することで、医師・看護師のカルテ入力作業が軽減され、患者さんの待ち時間の短縮ができること、さらに、医師が患者さんとの時間を増やすことで、医療の質と患者満足度が向上できることを目指しています。

患者さんがこのAI問診システムの操作に慣れないうちはご不便をおかけすると思いますが、ご協力の程お願い申し上げます。

### 令和3年度上天草市立上天草総合病院職員採用試験のご案内

上天草総合病院では、令和3年度上天草総合病院職員採用試験(令和4年度採用)を次の要領で実施します。

#### ■職種及び採用予定人員

調理師	若干名	調理師の資格を有する人又は、令和4年3月末で資格取得見込の人
-----	-----	--------------------------------

#### ■試験の日時及び場所

試験日時	令和4年1月中旬	上天草総合病院
試験内容	作文及び面接試験	

#### ■受付期間

令和3年11月15日(月曜日)から令和3年12月24日(金曜日)まで(土曜日、日曜日及び祝日を除く)

#### ■申込先

上天草総合病院総務課総務係 ☎0969(54)7633  
所在地:〒866-0293 熊本県上天草市龍ヶ岳町高戸1419-19

#### ■申込手続

履歴書に必要事項を記入して、前記申込先に郵送又は持参してください。郵送する場合は、封筒の表に「上天草総合病院職員採用試験申込」と朱書きし、必ず簡易書留郵便で郵送してください。

#### ■問合せ先

上天草市立上天草総合病院 総務課総務係 ☎0969(54)7633

## 令和3年度のアダプトプログラム活動を紹介します

市では、市民の皆さまが共同で公共施設の美化清掃に取り組む「上天草市公共施設アダプトプログラム(里親制度)」事業を実施しています。現在、17団体が登録をされており、各団体公共施設のごみ拾いや除草作業など行っています。



令和3年度に登録された2団体の活動をご紹介します。

団体名	阿村2区	談合島を愛する会
代表	森崎 廣明さん	松尾 清喜さん
会員	60歳代から80歳代までの16名	1名
活動場所	こども広場(松島町阿村)	湯島漁港
活動内容	除草作業、散乱ごみの収集	除草作業、草花の育成管理
団体登録のきっかけ	森崎さんは元船員で、定年退職した船員の皆さんと、地区の子どもたちの遊び場の環境整備として、30年ほど前から地区の除草作業を行っていました。そんな中、森崎さんが、市広報6月号のアダプトプログラムの記事を見かけ、応募されました。森崎さんからのコメント「先輩方から受け継いできたこの美化清掃活動を今後も続けていきたいです。」	松尾さんは、25年ほど前から湯島漁港の環境整備のため、植木の剪定や花の水やり等を行われてきました。島の玄関口である漁港でハイビスカス等の草花を育てられているそうです。松尾さんも広報を見て、アダプトプログラムに登録をされました。松尾さんからのコメント「今後は、メンバーを増やし、船着き場の景観美化活動を行ってきたいです。」

市では、アダプトプログラムの活動を支援しています。



◀アダプトプログラムの詳細についてはこちらから

■問合せ先 企画政策課企画係0964(26)5511

みんなで考える公共の施設  
公共施設の今後を話そう  
第3回

「人口減少および人口構造の変化」

上天草市の人口は、年々減少しており、国立社会保障・人口問題研究所の予測では、32年後の令和35年には約1万1千人まで減少するとされています。

そして、人口減少や人口構造の変化は、これからの公共施設のあり方や社会ニーズへの対応に深く関わってきます。

【コストに対する認識】  
今後は生産年齢(15歳以上65歳未満)人口が減り、税収の減少が見込まれます。一方、老年(65歳以上)人口の増加などにより、社会保障費は増加することが予測されます。そのため、今後の公共施設の維持費や建設費は、ますます不足することが予想され、新たな財源の確保やコストの縮減などの取組を進める必要があります。

今回は、本市の財政状況についてお知らせします。

### 上天草市の将来人口の推計

年(度)	年少人口	生産年齢人口	高齢人口
2008 H20	4,148 (12%)	18,961 (57%)	33,319 (31%)
2013 H25	3,457 (11%)	17,071 (55%)	30,820 (33%)
2018 H30	2,886 (10%)	14,681 (52%)	28,163 (38%)
2023 R5	2,518 (10%)	12,345 (48%)	25,529 (42%)
2028 R10	2,121 (9%)	10,495 (46%)	23,019 (45%)
2033 R15	1,781 (9%)	8,931 (44%)	20,516 (48%)
2038 R20	1,488 (8%)	7,806 (42%)	17,986 (49%)
2043 R25	1,231 (8%)	6,407 (41%)	15,587 (51%)
2048 R30	1,016 (8%)	5,407 (40%)	13,416 (52%)
2053 R35	844 (7%)	4,496 (39%)	11,480 (53%)



## 健康ポイントの交換申請を受付中です!

健康ポイントの交換申請受付を**10月1日(金)**から開始しています。  
申請受付期間は令和4年3月31日(木)までとなりますので、お早めの手続きをお願いします。

	利用券等 2,000円相当(①~⑥より1つ選択)	商品券 3,000円分(①~③より1つ選択)
1,000ポイント未満で 必須ポイント 獲得あり	①スパ・タラン天草 回数券(風呂5回又はプール2回) ②大矢野総合体育館回数券 ③松島総合センター「アロマ」回数券 ④ミオ・カミーノ天草	
1,000ポイント到達者	施設利用券(1,000円×2枚) ⑤万歩計 ⑥パルスゼロメーター(※非医療用)	①QUOカード ②JA全国商品券 ③図書カード

### ■申請窓口

大矢野庁舎(大矢野窓口センター)、松島庁舎(市民課)、姫戸統括支所、  
龍ヶ岳統括支所、各出張所  
※申請時には、**健康保険証と印鑑**をご持参ください。

■問合せ先 健康づくり推進課健康増進係 ☎0969(28)3356

## 新型コロナウイルスワクチン追加接種(3回目接種)が始まりました。(令和3年12月から)

### ■追加接種(3回目接種)について

新型コロナウイルスワクチン追加接種(3回目接種)は、2回目接種完了から原則8か月以上を経過した方のうち、18歳以上の方を対象に1回行います。

使用するワクチンは、当面は、薬事承認されているファイザー社ワクチンのみを使用します。

なお、天草園域(天草市・上天草市・苓北町)においては、**追加接種(3回目接種)は個別接種で実施します。**

### ■上天草市で追加接種(3回目接種)を希望する転入者の方について

他市町村で2回接種完了後に上天草市へ転入された方で、上天草市での追加接種(3回目接種)を希望される方については、接種券の発行申請が必要です。

ホームページに掲載または市役所各窓口に設置してある「接種券発行申請書【追加接種(3回目接種)用】」を、市役所窓口へ提出してください。

### ■追加接種(3回目接種)に使用する接種券等の発送について

追加接種(3回目接種)の対象者には、接種に必要な接種券等の書類を紫色の封筒に同封して郵送します。

追加接種(3回目接種)を希望される方は、同封している希望調査票に必要事項を記入し、同封の返信用封筒で返送をお願いします。

なお、接種券等は、2回目接種完了から翌月に8か月となる対象の方へ、毎月下旬に発送する予定です。

2回目接種完了期間	R3.2.1 ~R3.4.30	R3.5.1 ~R3.5.31	R3.6.1 ~R3.6.30	R3.7.1 ~R3.7.31	R3.8.1 ~R3.8.31	R3.9.1 ~R3.9.30	R3.10.1 ~R3.10.31	R3.11.1 ~R3.11.30
接種券発送	R3.11月	R3.12月	R4.1月	R4.2月	R4.3月	R4.4月	R4.5月	R4.6月

※追加接種可能日について

(例1) 令和3年5月1日に2回目接種完了した方 → 8か月後の令和4年1月1日が追加接種可能日

(例2) 令和3年6月30日に2回目接種完了した方 → 8か月後の令和4年3月1日が追加接種可能日

2回目接種を行った日から8か月後の同じ日が追加接種可能日です(例1)。ただし、8か月後に同じ曜日が無い場合は、その翌月の1日が接種可能日となります(例2)。

■問合せ 上天草市新型コロナウイルスワクチン接種コールセンター  
☎0969(28)3383 (平日午前8時30分から午後5時15分まで)

## 感染症から自分の身を守りましょう!

今季のインフルエンザについては、大きな流行を起こす可能性もあると予測されています。季節性インフルエンザなどの感染症から身を守るために、予防対策と抵抗力の高い体をつくり、一人一人が感染しないよう心掛けることが大切です。



### 正しい手洗い



接触感染を避けるため、外出後はもちろん、食事前など、こまめに石鹸で手を洗いましょう。洗っていない手で目や鼻、口などを触ることで、粘膜から侵入して感染します。

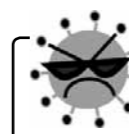

### 予防接種を受ける

インフルエンザワクチンの効果は、接種後2週間から約5か月間とされています。また、流行するウイルスの型は毎年変わるため、毎年予防接種をすることが望まれます。



### 咳エチケット



咳やくしゃみが出たときに周りの人へ病気をうつさないためのマナーです。職場や学校など人が多く集まる場所では、マスクを着用しましょう。マスクがない場合には、ティッシュで口と鼻を覆いましょう。ティッシュがない場合には、二の腕で口と鼻を覆いましょう。



### 生活習慣で抵抗力をつける

バランスの良い食事と十分な睡眠を心掛けることで免疫力をアップさせ、ウイルスに対する抵抗力を高めましょう。



### こまめな換気

密閉空間にしないよう、こまめに換気を行いましょう。風の流れることができるよう、2方向の窓を、1回、数分間程度開けましょう。換気回数は、毎時2回以上確保しましょう。



### 適切な湿度を保つ

季節性インフルエンザは、空気が乾燥したときに活動が活発になります。乾燥しやすい室内では加湿器などを使って、適切な湿度(50%~60%)を保つことも効果的です。

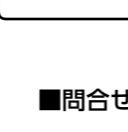

### 人混みや繁華街への外出を控える

不特定多数の人が集まる場所では、感染者と接触してしまうリスクが高まります。周囲の人との距離を保ちつつ、人混みや繁華街などへの不要不急の外出は控えましょう。

■問合せ先 健康づくり推進課母子保健係  
☎0969(28)3376

## 広げよう、献血の輪!



冬の季節は、体調を崩す方が多く、輸血を必要とする方も増加します。一方、献血をする方は少なくなり、特に10~30代の献血者数が減少傾向にあります。

そこで、新たに成人式を迎える方をはじめ、広く献血に関する理解と協力を求めることを目的に、毎年1~2月に「はたちの献血」キャンペーンが全国で実施されます。

がんの治療など、病気で輸血を必要とする方は年々増え、1日平均で、約3,000人も人の命が輸血によって救われています。献血は単に血液を提供するだけではなく、輸血を受ける患者さんとその家族や友人に「未来」、「希望」、「夢」そして「いのち」をプレゼントすることができます。

輸血に使われる血液は、みなさまの善意の献血により支えられています。

献血へのご協力をよろしくお願いします。

## 歯周病検診はお済みですか?

6月1日から、今年度40歳、50歳、60歳、70歳に達する方を対象に、歯周病検診を実施しています。受診期間は令和4年3月31日までです。

令和2年度に受診された方の結果はグラフのようになっており、87%の方が何らかの異常が見られました。

この機会に検診を受け、今後の歯と口の健康づくりに役立てましょう。

なお、対象となる方には、通知書と問診票を5月下旬に送付しています。再交付もできますので、詳しくは問合せ先までご連絡ください。

R2 歯周病健診結果

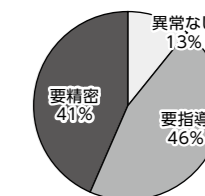

■問合せ先 健康づくり推進課健康増進係 ☎0969(28)3356





～新成人の皆さんへ～  
**20歳になったら国民年金**

国民年金は、年をとったとき、病気や事故で障がいが残ったときまたは家族の働き手が亡くなったときに、働いている世代みんなで支えようという考えで作られた仕組みです。

国民年金は、20歳以上60歳未満の人は加入することが義務付けられています。20歳になったら、忘れずに国民年金の加入手続きをしましょう。

**【国民年金のポイント】**

○将来の大きな支えになります

国民年金は20歳から60歳までの人が加入し、保険料を納める制度です。国が責任をもって運営するため安定しており、年金の給付は生涯にわたって保障されます。

○老後のためだけのものではありません

国民年金は、年をとったときの老齢年金のほか、障害年金や遺族年金もあります。障害年金は、病気や事故で障がいが残ったときに受け取れます。また、遺族年金は加入者が死亡した場合、その加入者により生計を維持されていた遺族(「子のある配偶者」または「子」)が受け取れます。

**【国民年金保険料のお支払い】**

○国民年金の保険料

国民年金第1号被保険者および任意加入被保険者の1カ月当たりの保険料は16,610円です(令和3年度)。

これらの保険料に加えて、毎月400円の保険料を納めることによって、将来の年金額を多く受け取れる制度があります(付加年金)。

○「前納割引制度」があります

保険料をまとめて前払い(前納)すると、割引が適用されおトクです。

○口座振替・クレジットカードでのお支払い

口座振替を利用すると、金融機関等に行く手間と時間が省け、納め忘れも防ぐことができます。さらに、「早割(当月未納付)」や「前納」で納めると、保険料が割引されます。

**【「学生納付特例制度」と「納付猶予制度」】**

○「学生納付特例制度」

学生の人は一般的に所得が少ないため、ご本人の所得が一定額以下の場合、国民年金保険料の納付が猶予される制度です。

対象となる学生は、学校教育法に規定する大学、大学院、短期大学、高等学校、高等専門学校、専修大学および各種学校(修業年限1年以上である課程)、一部の海外大学の日本分校に在学する人です。

○「納付猶予制度」

学生でない50歳未満の人で、ご本人および配偶者の所得が一定額以下の場合に国民年金保険料の納付が猶予される制度です。

**■問合せ先**

本渡年金事務所 ☎0969(24)2112  
健康づくり推進課国保事業係 ☎0969(28)3375



**認知症は生活習慣が大切です!**

認知症は、時間とともに症状が進行する病気です。現在は完治が難しい病気ですが、早期に発見して適切に治療やケアをすることで、その人らしい充実した暮らしを続けることが可能です。軽度の段階で発見できれば、症状の進行の先送りなどができます。毎日の生活の中に原因となることがないか見直して、以下のことを積極的に取り組んでいきましょう。

○食事を工夫する

青魚や緑黄色野菜を食べる、よく噛んで食べる、こまめに水分補給をするなど

○運動する習慣を

散歩などを自分のペースで行う、普段の家事を怠らないなど

○趣味を楽しむ

新聞の購読や読書をする、パソコンやスマートフォンなど新しいものに挑戦するなど

○社会参加を積極的に

地域の活動に参加する、同じ趣味を持つ人と交流する、外出時は身だしなみに気を配るなど

**■問合せ先**

高齢者ふれあい課地域包括支援係 ☎0969(28)3378

**頑張ってます!地域の「かよいの場」 vol.51 いきいき会(龍ヶ岳町樋島)**



**■問合せ先**  
地域包括支援センター  
☎0969(28)3378

「いきいき会」は、毎週月曜 日午前9時から仏崎集会所で、生き活き体操と百歳体操を実施しています。毎回13〜15人集まり、生懸命体操をしています。女性ばかりではありませんが、その分笑い声も聞かれ、にぎやかな雰囲気です。皆さんも地域で元気に楽しく過ごすために、介護予防の取り組みを始めてみませんか。詳しくは地域包括支援センターまでお問い合わせください。

**School Beauty Project**

学校の環境や児童生徒の心を美しくしようという活動です。

**湯島小学校**

湯島小学校では、SBPとして、「あいさつ運動」「レッツクリーン」「朝のボランティア活動」に取り組んでいます。

◆あいさつ運動

毎月1日の登校時に、小中学生全員で島民の方々へのあいさつ運動を行っています。保護者の方々も一緒に参加されます。地域の方が笑顔であいさつを返されるので、気持ちよく1日を過ごせます。

◆レッツクリーン

毎月9日の登校時に、港の清掃活動を行います。分別をしながらゴミを集めます。また、ゴミを捨てないようにポスターを作成し、呼びかけもしています。

◆朝のボランティア活動

子どもたちは、登校後、毎朝「花の水かけ」「牛乳パックの片付け」「草抜き」を行います。校舎の周りの全ての花壇や畑を協力しながら取り組んでいます。雨のときは、校舎内の掃除をします。

**■問合せ先** 学務課指導係 ☎0969(28)3365



**子どもといっしょに知っておきたいインターネットの危険**

**SNSに潜む危険**

LINE、Facebook、Twitter、Instagram、TikTokなどのSNSは、コミュニケーションには便利ですが、反面、悪い大人からのいろいろな危険を含んでおり、性的被害にあう子どもが年々増加しています。

**【有害事例】**

友人に誘われ動画を撮り、TikTokに投稿した。数日後、Twitterのダイレクトメールに知らない人から連絡がきた。(連絡がきたことを子どもは親に言わないかも?)投稿動画から、学校名、名前、Twitterのアカウントなど個人情報を知られていた。危険に巻き込まれるのではないかと毎日不安である。

投稿した動画や写真の情報(制服・背景など)から、個人情報や生活圏、自宅まで特定されることがあります。

SNSで悪い大人から誘い出されて性的被害にあったり、自撮りの下着姿や裸の写真を要求され、送信してしまう被害が増えています。

また、自分が投稿した動画や写真から知人や友人の個人情報もれ、被害者になってしまうこともあります。安全なSNSの使い方について親子で話し合みましょう。



**■問合せ先** 社会教育課 0969-28-3361





ぶらっとライブラリー

●移動図書館試行巡回中!

現在、大矢野町の「岩谷消防格納庫付近」と姫戸町の「牟田自治公民館」の2カ所を移動図書館が巡回中です!

巡回は令和4年3月までのお試し巡回になりますので、興味のある方はぜひご利用ください♪

【大矢野町】

第1水曜日(巡回日:1月5日、2月2日、3月2日)

※雨天時は翌日

10:40頃	登立(いずみ保育園前)
11:20頃	船江樋門前
12:00頃	中の丸(警察アパート前)
13:00頃	岩谷消防格納庫付近 ※令和4年3月までの試行巡回
13:50頃	上北小跡地
14:30頃	大矢野老人福祉センター前
15:20頃	貝場漁港(慈愛保育園前)
16:20頃	維和大桜(下山保育園前)

【姫戸町】

第3水曜日(巡回日:1月19日、2月16日、3月16日)

※雨天時は翌日

10:40頃	二間戸団地公民館
11:20頃	二間戸郵便局横広場
13:30頃	姫戸ひかり保育園
14:15頃	牟田自治公民館 ※令和4年3月までの試行巡回
15:00頃	姫戸老人福祉センター



図書館おはなし会(30分間~1時間)

中央:お休みです。  
森記念: 1/ 8(土)午後2時~ 森記念図書館2F  
※12月の第4週のおはなし会はお休みです。  
姫戸: 1/22(土)午前10時~ 姫戸図書館  
龍ヶ岳: 12/18(土)午後2時~ 龍ヶ岳図書館  
1/15(土)午後2時~ 龍ヶ岳図書館

図書館でのおはなし会は事前予約制となっていますので、各図書館までご連絡ください。予約は前日の午後5時まで受け付けています。人数制限を設けていますが、定員割れの場合は当日の参加も可能です。

参加の際は、必ずマスクを着用いただき、体調が悪い場合は参加をお控えください。

※日程・場所変更の場合がありますので、各館まで確認をお願いします。

赤ちゃんおはなし会

中央:お休みです。

休館日

12月13日、20日、27日 28日~1月4日まで年末年始休館  
1月11日、17日、24日、31日

移動図書館巡回日

12月15日(姫戸) 12月22日(龍ヶ岳)  
1月 5日(大矢野) 1月12日(松島)

湯島地区移動図書貸出

1月18日(火) 午前10時45分~午前11時30分 湯島出張所  
※ご利用の際は必ずマスクを着用し、密接を避けていただきますようご協力をお願いします。  
※定期船や天候などの都合により、日程が変更になる場合もあります。詳しくは社会教育課までお問い合わせください。

●年末年始のおすすめ本

いよいよ12月!クリスマスや大晦日、お正月など、年末年始はわくわくするイベントが待ち構えていますね(\*ω\*)

図書館では、そんな年末年始におすすめの本を紹介します!

■クリスマス

『クリスマスかぞえうた』  
西村 敏雄著 白泉社刊 大矢野森記念図書館所蔵  
『魅力がいっぱい!「糖質オフ」のロールケーキ』  
吉川 文子著 文化学園文化出版局刊 中央図書館所蔵  
『ぼうしくんのクリスマスプレゼント』  
新井 洋行著 KADOKAWA刊 姫戸図書館所蔵  
『オープンなしで激ウマスイーツ』  
you著 KADOKAWA刊 龍ヶ岳図書館所蔵

■年末年始

『「賛否両論」おせちの本 完全版』  
笠原 将弘著 KADOKAWA刊 大矢野森記念図書館所蔵  
『消しゴムはんこ。で年賀状 十二支と猫とえんぎもの 決定版』  
津久井 智子著 大和書房刊 中央図書館所蔵  
『手作りがうれしい木版画年賀状』  
原田 裕子著 誠文堂新光社刊 姫戸図書館所蔵  
『おもち』  
入江 亮子著 成美堂出版刊 中央図書館・龍ヶ岳図書館所蔵

●読書マラソンラストスパート!

現在実施中の第15回読書マラソンは、令和4年1月7日までに読まれた本が対象となります。

やり方は簡単!図書館か学校の図書室で本を借りて読書マラソンカードに記入していただく!たくさん本を読んだ方には景品がありますよ♪

読書マラソンカードはまだ各図書館で配布中です!  
年末年始をゆっくり過ごしたいという方、この機会に読書はいかがでしょうか?詳しくは、お近くの図書館にお問い合わせください。

図書の寄贈(10月寄贈分)

深谷智子様、ほか3名の方にご寄贈いただきました。ありがとうございました。

中央図書館 ☎0969 (56) 0777 【アロマ呼出】  
開館時間 10時~18時(土、日、祝日:~午後5時)  
大矢野森記念図書館 ☎0964 (56) 3363  
開館時間 10時~18時(土、日、祝日:~午後5時)  
姫戸図書館 ☎0969 (58) 2525  
開館時間 10時~17時(土、日、祝日:同)  
龍ヶ岳図書館 ☎0969 (62) 0930  
開館時間 10時~17時(土、日、祝日:同)

■問合せ先 社会教育課生涯学習係 ☎0969 (28) 3361

📍本を借りてLINEポイントを貯めよう

図書館で本を借りると、返却時にLINEポイントが貯まります。ポイントが25ポイント貯まると、地元商品券などに交換できます。交換は、市役所各庁舎のほか、図書館でも交換できます。

■問合せ先 総務課秘書広報係 ☎0964(26)5525



ふるさとに誇りを持つ子供たち!  
地域学校協働活動



生涯学習白書  
-Lifelong Study-

教良木小学校 稲刈り  
「今年も黄金色に実りました」

10月14日(木)、5・6年生10人が学校近くに借りている田んぼで稲刈りをしました。6月の田植えから途中の管理、稲刈り、脱穀まで、地域学校協働活動推進員の永野隆一さんと地域ボランティアの方々にお世話になりました。今年は、8月の長雨による日照不足のため稲の生育があまり良くなかったそうです。1時間ほどで稲刈りとかけ干しをすませました。6年生の渡辺菜月さんは「みんなで協力して、去年より上手にできました。」と額の汗を拭きました。



湯島小学校 大根の間引き  
「湯島大根 大きくな~れ!」

10月26日(火)、湯島小6人の子供たちが、9月に種まきをした大根の間引きをしました。まず、農業をされている保護者の森さんから、間引く苗の見極め方や抜き方を教わりました。その後、間引き作業に入りましたが、どの苗も大きく育っていたので、子供たちはどちらの間引けばいいか悩んでいました。終了後、4年生の森七穂さんは「大根は大きくなっていました。収穫する時、どのくらい大きくなるか楽しみです。」と感想を述べました。ちなみに、3年生の高橋央虎(れんと)さんは、間引いた大根をふりかけにして食べました。



維和小学校 みかん狩り体験  
「維和のみかんは、あま~い!」

10月27日(水)、4年生10人が維和桜・花公園近くのみかん園でみかん狩り体験をしました。子供たちは、維和島まちづくり委員会の会長でミカンの樹オーナー会のお世話もされている鬼塚泰英さんから、みかんを切るときの注意を聞いた後、はさみを上手に使いながら収穫していきました。小林花凧(かな)さんは「たくさんとれてよかったです。家に帰ってから食べるのが楽しみです。」筒井聡一朗さんは「維和のみかんはとってもあま~い!他のみかんよりおいしいです。」と笑顔でした。

■このページに関する問合せ先 社会教育課生涯学習係 ☎0969(28)3361





## 「シマアジの生ハム」

### ●特徴

職人さんが全て手作業でシマアジを捌き、1枚1枚丁寧に仕上げています。シマアジの脂のノリを感じるしっとりとした光沢と食感に、ほんのりと香るゆずの香りが相まって、シマアジの凝縮された旨みを堪能できます。

## 「天草いぶし桜鯛」

### ●特徴

真鯛からわずか10%しか取れない腹身のみを使用して、酢締めした贅沢な一品です。表面を軽く燻製しているためスモーキーな香りと凝縮された鯛の旨味を堪能できます。

### ●販売店

自社ホームページ、道の駅上天草さんぱーる、ミオ・カミーノ天草、天草とれたて市場

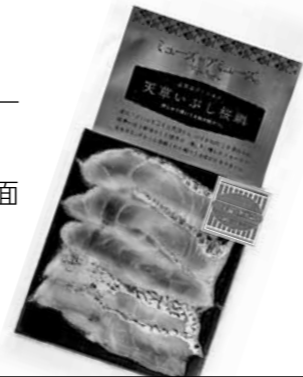

### 生産者PRコメント：有限会社 田脇水産（龍ヶ岳町）

八代海の栄養塩が豊富な漁場で、健康で旨味が多い魚を育てています。「自慢の魚を遠く離れた町の食卓でも提供したい」という思いから、刺身に近い状態で味わえるようこの商品が誕生しました。



## 「天草大王 燻製」

### ●特徴

天草大王の胸肉のもちもちとした歯ごたえが楽しめ、燻製の香ばしい風味と天草大王のジューシーな旨味が魅力の商品です。

## 「天草大王 炭火焼」

### ●特徴

天草大王のモモ肉と胸肉を使用しているため、弾力ある歯ごたえともっちり柔らかな2つの食感が楽しめます。炭火の香ばしさと黒こしょうのパンチが効いており、お酒のおつまみにもピッタリです。

### ●販売店

自社ホームページ、道の駅上天草さんぱーる、ミオ・カミーノ天草、JR九州A列車内



### 生産者PRコメント：有限会社 明成（姫戸町）

八代海を臨む鶏舎で、白嶽の地下水を与えるなど上天草の自然を存分に感じる場所で天草大王を育てています。「県の地鶏である天草大王をより多くの人に知ってほしい」との一心で飼育から販売までを行っています。



■問合せ先 上天草市農林水産物ブランド推進協議会(産業政策課内) ☎0964(26)5532

## 上天草ブランド認証品を紹介します

上天草市農林水産物ブランド推進協議会では、上天草市で生産された優れた産品を「上天草ブランド」として認証しています。認証品32品目の中から6品を紹介します。



今回紹介するのは上天草市の女神(ミューズ)たち4名の手によって生まれた上天草の自然の恵みを、手軽に味わえるプチグルメ、「ミューズのアミューズ」の商品です。

「ミューズのアミューズ」とは「女神の前菜」という意味で、女性ならではのアイデアを活かし、コンパクトで気軽に購入できる商品を開発しました。上天草の食材を贅沢に使用したワンランク上の逸品で、大切な方へのお土産に、頑張った自分へのご褒美におすすめです。

## 「たこ珍味」

### ●特徴

上天草産のたこと湯島産の寒干し大根を醤油ベースで味付けした商品です。たこの肉厚で柔らかい食感と、湯島の潮風を浴びて旨味がより凝縮された大根のシャキシャキ食感が楽しめます。ストックタイプで食べやすく、お酒のおつまみにも、お子様のおやつにもおすすめです。

### ●販売店

和食処天慎(本店、天草2号橋店)、道の駅上天草さんぱーる、ミオ・カミーノ天草



### 生産者PRコメント：有限会社 天慎（大矢野町）

地元の漁師さんから新鮮な海の幸を直接仕入れ、天草の食材をふんだんに使った食事を2つの店舗で提供しています。店舗での食事の提供だけでなく、「上天草の特産品をより多くの人に味わってほしい」という思いで、和食処ならではのアイデアで加工品作りも行っています。



## 「あまくさ晩柑シャーベット」

### ●特徴

より果実に近い商品に仕上がるよう、果汁100%の晩柑ジュースと果肉を使用して作りました。晩柑のつぶつぶとした果肉の食感とさわやかな口どけをお楽しみいただけます。

### ●販売店

道の駅上天草さんぱーる



### 生産者PRコメント：みずの果樹園(大矢野町)

晩柑をはじめパール柑、温州など7種の柑橘を、八代海を臨む傾斜地で育てています。これまでの経験を活かし、果樹のみでなく加工品開発にも力を入れており、加工品には香料を使用しないことで、なるべく青果の味に近づけるようにこだわっています。





# 令和4年度保育所入所申込受付中!

## ▶受付場所

- (1) 第1希望の保育所・認定こども園
- (2) 市民課、大矢野窓口センター、姫戸・龍ヶ岳各統括支所 ※新規申込者のみ

## ▶入所に必要な書類

- (1) 現況届兼施設利用申込書(継続)または施設型給付費・地域型保育給付費支給認定申請書兼保育所入所申込書(新規)
  - (2) 保育の利用を必要とする確認書(様式1から4のうち該当する書類)
- ※父、母および同居している60歳未満の祖父母について提出が必要

受付期間  
令和3年  
**12月1日(水)**  
受付中  
▼  
令和3年  
**12月28日(火)**

保護者などの状況	提出書類	備考
就労	会社勤務	入所後、就労形態に変更があった場合は、その都度提出が必要となります。
	内職	
	自営業、農業、漁業	
妊娠・出産	<ul style="list-style-type: none"> <li>様式2</li> <li>母子手帳の写し(表紙および出産予定日のページ)</li> </ul>	基本として産前8週の属する月の初日から産後8週が属する月の末日までの入所
保護者の疾病、障がい	<ul style="list-style-type: none"> <li>様式2</li> <li>障害者手帳の写し</li> <li>診断書の写し(様式2の診断書欄の証明でも可)</li> </ul>	診断書などで証明された月の末日までの入所
同居または長期入院中の親族の介護・看護	<ul style="list-style-type: none"> <li>様式2</li> <li>診断書の写し(様式2の診断書欄の証明でも可)</li> </ul>	診断書などで証明された月の末日までの入所
就学	<ul style="list-style-type: none"> <li>様式2</li> <li>在学証明書の写し</li> <li>カリキュラムの写し</li> </ul>	在学証明書で証明された期間の入所
求職活動	<ul style="list-style-type: none"> <li>様式3(就労支援機関、事業所等の証明)</li> </ul>	3ヶ月間の入所
育児休業	<ul style="list-style-type: none"> <li>様式1(事業所の証明)</li> </ul>	
その他	<ul style="list-style-type: none"> <li>様式4(関係機関等の証明)</li> </ul>	

- (3) 個人番号カードまたは通知カード  
※持参者は課税証明書提出不要
- (4) 申込書を提出する人の身元を確認する書類(運転免許証など)
- (5) その他書類
  - ① 令和3年1月2日以降の本市転入者  
→ 令和3年度住民税課税証明書(所得割額がわかるもの) ※令和3年1月1日の住民登録地で取得
  - ② 令和3年1月1日に本市に住民登録がある人  
→ (1)の税情報閲覧に関する署名欄に署名および押印

※(1)、(2)の書類は、受付場所および市ホームページに用意してあります。

※(3)～(5)は令和4年度の新規申込者のみ

## ▶注意事項

- (1) 入所申込が保育所の定員を超えた場合、入所選考を行い、第2、第3希望の保育所への入所調整をする場合があります。
- (2) 「幼児教育・保育の無償化」で保育料が無料となっている人も届出が必要です。

▶問合せ先 子育て支援課 ☎0969(28)3351

## ■市内保育所一覧

公私	保育所名	定員	所在地	電話番号
私立	あそか保育園	50名	大矢野町上	0964(56)3088
	いずみ保育園	70名	大矢野町登立	0964(56)2778
	大矢野あゆみこども園	60名	大矢野町上	0964(56)3356
	大矢野たから保育園	40名	大矢野町登立	0964(56)3375
	ひまわりメロディこども園	40名	大矢野町登立	0964(56)5858
	慈愛保育園	60名	大矢野町中	0964(57)0816
	下山保育園	30名	大矢野町維和	0964(58)0229
	みつる保育園	60名	大矢野町上	0964(56)2406
	愛光園	60名	松島町阿村	0969(56)0169
	今泉保育園	90名	松島町今泉	0969(56)2623
	松島保育園	60名	松島町合津	0969(56)1380
	姫戸ひかり保育園	50名	姫戸町姫浦	0969(58)2246
	公立	教良木保育園	30名	松島町教良木
龍ヶ岳保育園		100名	龍ヶ岳町高戸	0969(62)0182

※定員については令和3年10月1日現在

# 令和4年度上天草市会計年度任用職員(一般職非常勤職員)を募集します。

## ▶募集職種

各窓口(大矢野庁舎総務課、松島庁舎市民課、姫戸統括支所、龍ヶ岳統括支所)に募集職種一覧表を準備していますので、御確認ください。

また、市ホームページにも掲載します。

## ▶任用期間

令和4年4月1日から令和5年3月31日までの期間内

## ▶受験資格

令和4年4月1日現在で18歳以上の人(学生は除く。)ただし、次のいずれかに該当する人は、受験することができません。

- (1) 禁錮刑以上の刑に処せられ、その執行を終わるまで又はその執行を受けることがなくなるまでの人
- (2) 上天草市職員として懲戒免職の処分を受け、当該処分の日から2年を経過しない人
- (3) 日本国憲法施行の日以後において、日本国憲法又はその下に成立した政府を暴力で破壊することを主張する政党その他の団体を結成し、又はこれに加入した人

## ▶申込書の配布及び受付期間

令和3年12月21日(火)から令和4年1月20日(木)まで(土日祝日及び12月29日から1月3日を除く。)

## ▶受験申込方法

上天草市会計年度任用職員申込書兼履歴書に必要事項を記入し、各窓口まで提出してください。受付時間は、午前8時30分から午後5時15分までです。

申込書は、各窓口で受け取るか、市ホームページからダウンロードしてください。

また、資格を必要とする職種については、資格を有していることが確認できるものの写しを提出してください。

※申込書には、必ず希望職種を記入してください。希望職種の記入がないものは受け付けません。

## ▶試験日

2月初旬を予定しています。日時、会場などは、後日申込者へお知らせします。

## ▶試験方法 面接試験

▶問合せ先 総務課人事研修係 ☎0964(26)5527

# 病院会計年度任用職員登録者募集

上天草総合病院では、令和4年度の会計年度任用職員採用のための登録者を募集します。登録は会計年度任用職員選考試験により選考し、4月からの採用については登録者の中から決定します。

## ■雇用期間

令和4年4月1日～令和5年3月31日まで  
※登録されても採用枠の関係で雇用されない場合があります。

## ■募集期間

令和3年12月15日(水)～令和4年1月5日(水)

## ■試験日

令和4年1月中旬頃を予定しています。(日時、会場等については後日、本人に通知します。)

## ■試験方法 面接試験

## ■勤務日・勤務時間

週5日・週30時間 8時30分から17時15分(休憩60分)  
※勤務日及び勤務時間については、職種によって異なる場合があります。

## ■休暇 任用期間に応じて有給休暇を付与

## ■社会保険・労働保険

健康保険・厚生年金保険・雇用保険及び労働者災害補償保険が適用されます。

## ■申込用紙の請求

上天草総合病院1階受付、3階総務課に給与・諸手当一覧表と併せて準備します。  
※給与・諸手当一覧表は病院ホームページにも掲載します。

## ●勤務先：上天草総合病院及び附属施設

番号	職種	募集人員	資格等	備考
1	看護師・准看護師	18人程度	看護師・准看護師免許	老健施設勤務の方へは処遇改善手当を別途支給
2	看護助手(病棟)	20人程度		
3	看護助手(外来)	7人程度		
4	リハビリ助手	3人程度		
5	調理師 調理員	16人程度	調理師免許	
6	清掃・洗濯員	11人程度		
7	介護員	9人程度	介護福祉士免許・ヘルパー2級等 ※無資格者でも応募可能	処遇改善手当を別途支給
8	一般事務補助員	17人程度		
9	施設管理員	1人程度		
10	栄養士	2人程度	栄養士免許	
11	歯科衛生士	1人程度	歯科衛生士免許	

## ●勤務先：教良木診療所

番号	職種	募集人員	資格等	備考
12	看護師・准看護師	3人程度	看護師・准看護師免許	



## 空き家バンクに物件登録しませんか？

### ■「上天草市空き家バンク制度」

市内にある空き家や空き地を売却または賃貸を希望する人に「上天草市空き家バンク」へ物件登録していただき、その情報を本市の移住情報サイトなどを通して、市外在住者で本市への移住・定住を希望する人へ広く情報提供を行う制度です。現地調査は市職員と県建協会員が責任をもって行うのでご安心ください。

### ■空き家バンクの登録には申請が必要です

申請書の書き方や準備の仕方など、登録まで全力でサポートをしますので、まずは担当課まで気軽にお問合せください。

### ■空き家の需要が高まっています

物件によっては登録直後から、連日多くの方から問い合わせが入り、登録後3ヶ月以内に成約する割合が増えています。また、今年度は物件登録数を上回る成約数となり、紹介可能な物件が不足している状態です。古い物件、家財道具が残っている物件、利便性が低い物件でも成約しています。ぜひ使われていない空き家の登録をお願いします！  
まずはお気軽にご相談ください！

■問合せ先  
企画政策課地方創生係  
☎0964(26)5539

空き家バンクの詳細はこちら⇒



### 空き家バンク登録～入居までの流れ(5STEP)

STEP 1 登録申請

担当窓口までお申し込みください。

STEP 2 現地調査

現地調査をします。

STEP 3 登録

空き家バンク登録後、「完了通知書」を発行します。

STEP 4 紹介・案内

登録された物件は市職員が移住検討者へ紹介します。

STEP 5 契約・入居

契約業務・入居に関する対応は宅建協会が行います。

# 空き家対策 セミナー・登録相談会

いまから知っておきたい家の終活  
～実家を空き家にしないために～

日時 1月26日(水)  
14:00～ (受付13:45～)

会場 上天草市役所  
大矢野庁舎 書庫棟2F  
大矢野町上1514番地

参加対象者 ●市内に空き家を所有している方  
●空き家のごことでお困りの方 等  
※居住中・利用中でこれから空き家になる予定の物件をお持ちの方もご参加いただけます。

## 第1部 講演会

当日先着40名 事前予約不要 14:00～15:30

空き家問題の何が問題か／個人ができること／維持管理のポイント／利活用の方法等をお話しします。

講師：一般社団法人 古民家再生協会熊本 代表理事 村田 智仁 氏  
一般社団法人 住生活推進機構九州地区長 代表理事 淀川 洋子 氏

## 第2部 空き家バンク 登録相談会

定員4組 要事前予約 15:30～16:30

空き家バンクの登録相談や、解体に関する支援制度についてのご相談を承ります。固定資産税の明細書や登記事項証明書など、家の情報がわかる資料をお持ちの場合は、ご持参ください。事前に電話でお申し込みください。

■問合せ・予約先 企画政策課地方創生係 ☎0964(26)5539

## 市営住宅の入居者募集について

区分	地区	団地名(建設年度)	所在地	構造・階・間取り・トイレ	空き戸数
先着	姫戸地区	牟田団地2号棟(平成3年)	姫戸町姫浦4749番地23	RC造 3階建(2階) 3DK・水洗	1戸
先着		牟田団地3号棟(平成4年)	姫戸町姫浦4749番地23	RC造 3階建(3階) 3DK・水洗	1戸
先着		二間戸団地2号棟(昭和49年)	姫戸町二間戸3576番地3	コンクリートブロック造 2階建3K・くみ取り	1戸
先着		二間戸団地4号棟(昭和49年)	姫戸町二間戸3576番地4	コンクリートブロック造 2階建3K・くみ取り	1戸
先着	龍ヶ岳地区	二間戸団地7号棟(昭和49年)	姫戸町二間戸3576番地6	コンクリートブロック造 2階建3K・くみ取り	1戸
先着		下貫団地1号棟(昭和47年)	龍ヶ岳町高戸4350番地5	コンクリートブロック造 4階建(1階)3K・水洗	1戸
抽選		下貫団地1号棟(昭和47年)	龍ヶ岳町高戸4350番地5	コンクリートブロック造 4階建(2階)3K・水洗	1戸
抽選		下貫団地1号棟(昭和47年)	龍ヶ岳町高戸4350番地5	コンクリートブロック造 4階建(3階)3K・水洗	1戸
先着		下貫団地4号棟(昭和49年)	龍ヶ岳町高戸4350番地8	コンクリートブロック造 2階建3K・水洗	1戸
先着		小屋川内団地4号棟(昭和49年)	龍ヶ岳町高戸903番地10	コンクリートブロック造 2階建3K・水洗	1戸
抽選		東浦団地1号棟(昭和49年)	龍ヶ岳町大道4374番地2	コンクリートブロック造 2階建3K・水洗	1戸
先着		東浦団地2号棟(昭和49年)	龍ヶ岳町大道4374番地3	コンクリートブロック造 2階建3K・水洗	1戸
先着		樋島団地4号棟(昭和49年)	龍ヶ岳町樋島593番地17	コンクリートブロック造 2階建3K・水洗	1戸
先着		下桶川団地2号棟(平成元年)	龍ヶ岳町樋島2695番地10	RC造 3階建(1階) 3DK・水洗	1戸

※現在、大矢野および松島地区に入居可能な住宅はございません。

### 「抽選」住宅

申込多数の場合は抽選会を実施します。なお、日時・会場など詳細については、別途申請者に通知します。

#### <申込書配布および受付場所>

都市整備課、大矢野窓口センター、松島庁舎(市民課)および姫戸・龍ヶ岳統括支所の各窓口

#### <募集期間>

令和3年12月15日(水)～令和3年12月24日(金)  
午前8時30分から午後5時まで(土日を除く)  
※申込みが無かった場合は、随時相談に応じます。

### 「先着」住宅(随時募集)

過去に市営住宅公募に申込みがなく、現在空室となっている住宅について、先着順で入居申込みを受付けます。

#### <申込受付方法>

都市整備課(松島庁舎2階)において、先着順で受け付けます。  
※電話および郵送での申込みはできません。  
※「抽選」住宅申込みとの同時受付はできません。  
※先着順に随時受け付けを行うため、すでに募集が終了している場合がありますのでご了承ください。

### 「抽選」「先着」共通事項

#### ■申込(入居)資格

入居を申込むには、次の要件をすべて満たす必要があります。

- ①住宅に困窮している
  - ②世帯の所得が基準の範囲内である
  - ③本人および現に同居し、または同居しようとする親族が「暴力団員による不当な行為の防止等に関する法律」に規定する暴力団員でない
  - ④市税および水道使用料などの滞納が無い
  - ⑤十分に保証能力がある市内在住の人を連帯保証人にできる
  - ⑥家賃を毎月確実に口座振替で納付できる
  - ⑦入居決定後、速やかに当該地へ住所の異動ができる
- ※上天草看護学校の学生は、原則、入居できません。

#### ■申込みに必要なもの

- ①市営住宅入居申込書(庁舎および支所の各窓口で配布)
  - ②入居者および同居者全員の住民票
  - ③入居者および同居者全員の課税台帳記載事項証明書(個人)
  - ④入居者および同居者全員の市税に係る未納がない証明書または非課税証明書
  - ⑤水道使用料に係る未納がない証明書
  - ⑥入居者または同居者が障害者の場合、証明書(手帳等)の写し
- ※②～④の証明書は個人番号(マイナンバー)を利用し省略することが可能です。  
提出者の身分証明書をご提示ください。

■問合せ先 都市整備課都市計画係  
☎0969(28)3366



# 決算報告

## 普通会計

皆さまが納めた税金や負担金、国や県からの補助金などの収入がどのくらいで、どのように活用されたのか、令和2年度決算(普通会計※)の概要を、前年度決算と比較してお知らせします。

※普通会計…一般会計と特別会計の一部(診療所特別会計、斎場特別会計、天草四郎ミュージアム特別会計)を合わせたものです。

表1.歳入 単位:百万円

項目	R2決算	R1決算	増減額
自主財源	5,735	6,743	△1,008
地方税	2,299	2,341	△42
繰入金	1,612	2,008	△396
繰越金	621	1,203	△582
諸収入	178	193	△15
その他(※1)	1,025	998	27
依存財源	17,210	14,815	2,395
地方譲与税等(※2)	761	677	84
地方交付税	7,704	7,583	121
国庫支出金	5,379	2,193	3,186
県支出金	1,229	1,148	81
地方債	2,137	3,214	△1,077
合計	22,945	21,558	1,387

※1その他  
分担金及び負担金、使用料及び手数料、財産収入、寄附金  
※2地方譲与税等  
地方譲与税、利子割交付金、配当割交付金、株式等譲渡所得割交付金、地方消費税交付金、ゴルフ場利用税交付金、自動車税環境性能割交付金、交通安全対策特別交付金、法人事業税交付金、地方特例交付金

歳入 229億4,524万円 (前年度比6.4%増)



表2.歳出(性質別) 単位:百万円

項目	R2決算	R1決算	増減額
義務的経費	7,906	7,869	37
人件費	2,580	2,515	65
扶助費	3,057	3,065	△8
公債費	2,269	2,289	△20
その他の経費	10,901	8,913	1,988
物件費	2,446	2,057	389
維持補修費	51	62	△11
補助費等	5,486	2,721	2,765
積立金	1,011	2,188	△1,177
投資・出資・貸付金	164	159	5
繰出金	1,743	1,726	17
投資的経費	2,695	4,155	△1,460
普通建設事業	2,376	4,016	△1,640
災害復旧事業	319	139	180
合計	21,502	20,937	565

歳出 215億199万円 (前年度比2.7%増)

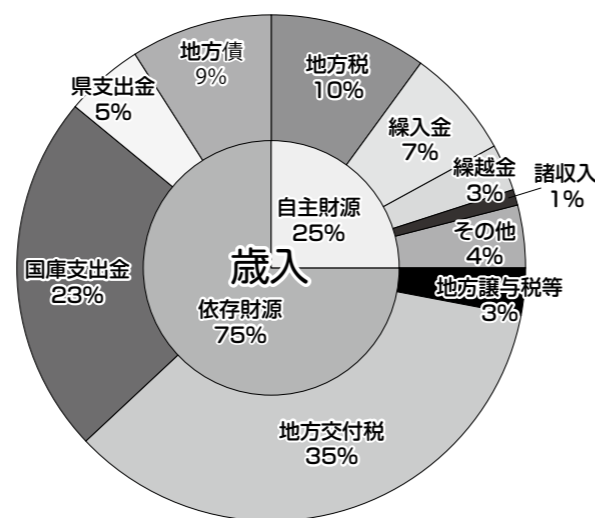

表3.歳出(目的別) 単位:百万円

項目	R2決算	R1決算	増減額
議会費	147	145	2
総務費	6,037	4,748	1,289
民生費	5,378	5,527	△149
衛生費	1,701	1,889	△188
労働費	0	0	0
農林水産業費	920	767	153
商工費	690	899	△209
土木費	1,233	1,316	△83
消防費	658	1,157	△499
教育費	2,150	2,061	89
災害復旧費	319	139	180
公債費	2,269	2,289	△20
合計	21,502	20,937	565

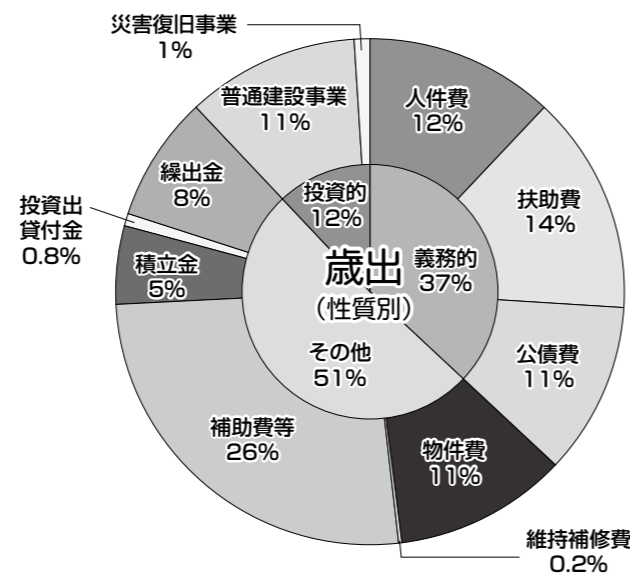
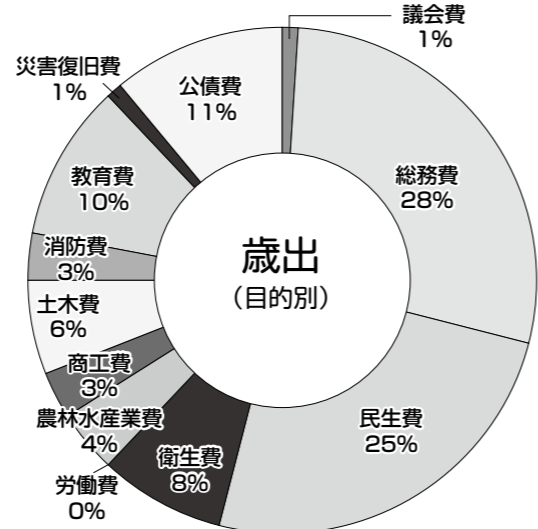

### 歳入の内訳

円グラフ(歳入)の地方税から右回りにその他までが自主財源となり、地方譲与税等から地方債までが依存財源となります。この図を見ていただくのと分かりますように、総額に対して自主財源比率(繰入金・繰越金含む)は25%、依存財源比率は75%となっています。このように、上天草市は、地方交付税、国庫支出金や県支出金、地方債などの依存財源の割合が大きな歳入構造となっています。

本市は平成26年度から平成30年度まで、普通交付税額が段階的に縮減され、令和元年度からは、一本算定化となりました。

今後、自主財源の確保に向け、ふるさと納税の推進や地方税の収納率向上などの取り組みにより、自立した財政運営を図っていきます。

### 歳出の内訳(性質別)

歳出を性質別に区分すると、表2のとおりとなります。円グラフ(歳出・性質別)の右側(人件費、扶助費、公債費)が義務的経費といい、任意に削減できない経費となります。これ

が総額の37%を占めており、弾力性が低く、硬直した財政状況となっています。

### 歳出の内訳(目的別)

歳出の特徴は、円グラフ(歳出・目的別)のとおり、総額に対して総務費が最も高く28%、民生費が25%、建設事業等の財源として借入れた地方債償還費である公債費が11%となっています。

主な事業としては、特別定額給付金(総務費)が26億4,130万円、事業継続支援助成金農林水産業費と商工費)が1億1,720万円、市道維持等事業(土木費)が3億4,477万円、上小学校校舎改築事業(教育費)が2億8,315万円となっており、令和2年度は、新型コロナウイルス感染症対策事業を行いつつ、合併特例債の発行期限を見据え、必要な投資も行いました。

今後は、令和5年度が発行期限となる合併特例債を活用し、投資事業を厳選して実施するとともに、老朽化した公共施設の適正化に向け、公共施設等総合管理計画に基づき、計画的な改修・統廃合・解体などに努めていきます。

## 令和2年度の主な事業

**総務費**  
特別定額給付金【26億4,130万円】  
新型コロナウイルス感染症の拡大に伴い、生活を支援するため、市民一人当たり10万円の給付を行いました。

**農林水産業費・商工費**  
事業継続支援助成金【1億1,720万円】  
新型コロナウイルス感染症の影響を受けた事業者に対し、事業の継続を下支え等するための給付を行いました。

**土木費**  
市道維持等事業【3億4,477万円】  
市道の適切な維持管理、通行危険箇所の改良、老朽化した舗装の打替え等を行いました。

**教育費**  
上小学校校舎改築事業【2億8,315万円】  
上小学校教室棟の老朽化に伴い、教室棟を改築する工事を行いました。(令和3年度までの予定)





# 高齢者の尊厳が守られるために



虐待は、特別な人だけが行なうものではありません。気持ちに余裕がなくなり、つい手が出てしまったり、高齢者のためになると思ってしたことが、結果として虐待になっていたりすることもあります。  
次の項目は、高齢者虐待の具体的な例です。自分や周りの人に該当するところがないかチェックしてみましょう。

## ①身体的虐待

- 本人に向けて物を壊したり、投げつけたりする。
- 外からカギをかけて閉じ込める。中から鍵をかけて長時間家の中に入れない。

## ②介護・世話の放棄・放任

- 室内にゴミを放置する、冷暖房を使わせないなど、劣悪な住環境の中で生活させる。
- 徘徊や病気の状態を放置したり、本来は入院や治療が必要にもかかわらず、強引に病院や施設等から連れ帰る。

## ③心理的虐待

- 排泄の失敗や食べこぼしなどを、人前で話すなどにより、高齢者に恥をかかせる。
- 家族や親族、友人等との団らんから排除する。

## ④性的虐待

- 懲罰的に下半身を裸にして放置するなど。
- キス、性器への接触、性行為を強要するなどわいせつな行為をすること。

## ⑤経済的虐待

- 年金や預貯金を無断で使用する。
- 入院や受診、介護保険サービスなどの必要な費用を支払わない。

「社団法人 社会福祉士会 市町村・地域包括支援センター・都道府県のための養護者による高齢者虐待対応の手引き」参照

「もしかして?」と思ったら、休日・夜間でも連絡体制を整えていますので、安心してご相談ください。

■相談など窓口・問合せ先 高齢者ふれあい課 地域包括支援係 ☎0969(28)3378(直通)  
※平日の夜間・早朝及び土日祝日の連絡先(緊急時) ☎0969(56)1111(代表)

### 維和島発

## すめ! 地域おこし協力隊

上天草市で活躍する地域おこし協力隊のコーナー。日々の活動や暮らしを紹介します。

Vol.53

サルデーニャ出身のイタリア人 エンリコです。10月1日から維和地区を中心に上天草市を盛り上げるプロジェクトに取り組んでいます。私は、イタリアでビデオ制作に携わり、その後イギリスのテレビ局で働き、2014年からは、東京の幾つかの映像制作会社で働いてきました。

専念することを決断しました。私は、映画製作者からコピーライター、マーケティングの専門家など、これまでに築いてきた繋がりをプロジェクトに利用したいと考えています。また、外国人向けの新しいウェブサイトや旅程を作成するため、地域や上天草市と協力しています。

これが上天草にとって良い道と確信しており、今後取り組んでいきます!

”上天草で何をやるのか?”と不思議に思われるかもしれません。たまたま、維和島の地域おこし協力隊の星野さんと出会い、彼女のプロジェクトに携わって、閃きました。自分も、この素敵な人々のコミュニティのために何かしたいと思いました。

上天草にはこれまでとは違った観光が必要だと思えます。日本の田舎の自然や生活を体験しながら地元の人と触れ合うような「オルタナティブツーリズム」を根付かせたいと思っています。ここには、美しい海、自然、山、素晴らしい風景、そして素敵な住民の温かさなど、たくさん魅力があります。それで私は上天草市の地域おこし協力隊になり、このプロジェクトに



サルデーニャ出身のイタリア人 エンリコさん

×キリトリ

POST CARD

8 6 9 3 6 9 2

お手数ですが  
63円切手を  
貼ってください

上天草市役所  
総務課秘書広報係 行

ふりがな ご氏名			
年 齢	歳	性 別	男・女
ご住所	〒 -		
連絡先			
広報紙掲載の場合のお名前表記 本名・匿名・イニシャル ペンネーム ( )			
※記入がない場合、実名で掲載します。			

11月号のハガキでいただいたお便りを一部紹介します。

▼もう少し子供や若い人が話題となる読みたくなるような話しや活動の紹介をしてほしいです。今も大切な内容とはわかりますが、元気になるような未来に希望もてるような気持ちがあるところよりワクワクページをめくれます!! 最近笑ったことは、えびす祭りです。取り上げてほしいことは、アートのことです!

P N Y

▼秋の好天が続く中、お隣の鹿児島県長島町へ新和町中田港よりフェリー

■問合せ先 総務課 秘書広報係  
☎0964(26)5525

で家族と行ってきました。天草のように、風光明媚な所で、針尾公園、行人岳、黒之瀬戸橋を廻り、あくまき、さつま揚げ、島美人と、おいしい物を買って来て大変満足しました。また、フェリーでの出掛けるのが楽しみです。

P N 匿名

広報「上天草」では、市民の皆さまからのお便りをお待ちしています。左のポストカードのほか、上天草市公式LINE宛てにメッセージを送信することで、ご応募いただけます。



## ごみの処理は市の指定を受けた許可業者に依頼してください

大掃除などで出る臨時の家庭ごみは、少量であれば各地区のごみステーションの収集日に排出できますが、多量であれば清掃センターへ自己搬入を行うか、市の指定した許可業者へ収集運搬を依頼してください。許可を持っていない業者に依頼した場合、不適正処理につながる恐れがあるため、許可業者に依頼されるよう適正な処理にご協力をお願いします。

業者名	電話番号	許可エリア
有限会社 大矢野清掃社	☎0964(56)4809	大矢野町
八光海運 株式会社 熊本支店	☎0964(56)6000	大矢野町
有限会社 松島清掃社	☎0969(56)0598	松島町
株式会社 クリーン開発	☎0969(28)3130	松島町・姫戸町
龍ヶ岳清掃社	☎090(1199)3702	龍ヶ岳町
グリーン龍ヶ岳	☎0969(62)0009	龍ヶ岳町

■問合せ先 環境衛生課環境衛生係 ☎0964(26)5541

## 年末年始のごみ・し尿収集のお知らせ

■おねがい 年末年始は混雑することが予想されますので、ごみの直接持込みは、なるべくこの日を避けていただきますようお願いいたします。

■可燃ごみ収集・し尿収集業者営業日 (年末年始の収集日にご注意ください。)

町	種別	地区	12月							1月				
			土 25日	日 26日	月 27日	火 28日	水 29日	木 30日	金 31日	土 1日	日 2日	月 3日	火 4日	水 5日
大矢野	可燃ごみ	維和・湯島				○								○
		上				○								○
		中				○								○
		登立			○				○					
松島	可燃ごみ	合津西			○				○					
		合津東			○				○					
		阿村				○							○	
		今・内・教				○						○		
姫戸	可燃ごみ	全地区				○							○	
	し尿	全地区	▲		●	●						▲	●	
龍ヶ岳	可燃ごみ	樋島			○				○					
		高戸①			○				○					
		高戸②				○							○	
		大道				○							○	
	し尿	全地区	▲		●	●						▲	●	

※表記について ○：可燃ごみ収集日 ●：し尿収集業者営業日 ▲：し尿収集業者営業日(午前中のみ)

●松島地区清掃センターごみの直接持込み可能日 ごみの種類によって、持込める日が異なりますのでご注意ください。

種別	12月							1月				
	土 25日	日 26日	月 27日	火 28日	水 29日	木 30日	金 31日	土 1日	日 2日	月 3日	火 4日	水 5日
可燃ごみ			○	○	○	△					○	○
粗大ごみ・不燃ごみ			○	○							○	○
資源物			○	○							○	○

※表記について ○：持込可(8:45~12:00, 13:00~16:00) △：持込可(8:45~12:00)

■問合せ先 環境衛生課環境衛生係 ☎0964(26)5524 松島地区清掃センター ☎0969(57)0161

## 月刊市長室 なう Now!



上天草市の頼れる応援団  
～地域おこし協力隊～

広報上天草には、毎月地域おこし協力隊のコーナーがあります。皆さんがご覧いただいていますでしょうか。12月号では、イタリア人のエンリコさんが記事を書いてくれました。エンリコさんは、今年10月から維和地区を中心に上天草を盛り上げるプロジェクトに取り組むことになった隊員で、外国の方が、隊員となることは他地域でも例が少なく、これからの活動に期待を寄せています。

また、エンリコさん以外の隊員の皆さんにおかれましても、上天草市に移り住んで頂き、それぞれの思いを持って、私たち市民が気づかない視点で、活動して下さっていることに、市長として心から感謝いたします。加えて、隊員の皆さんを温かく受け入れて下さっている地域の皆さまにもお礼を申し上げます。

さて、地域おこし協力隊とは、都市地域から過疎地域等の条件不利地域に移住し、地域のPRや農林水産業への従事、住民支援などの「地域協力活動」を行います。



12月1日から新たに地域おこし協力隊となった岩崎さん(左)と東濱さん(右)

ら、その地域への定住・定着を図る取り組みです。隊員は、市からの委嘱を受け、任期は1年から3年以内となっています。

地域おこし協力隊に皆さんには任期後も本市で定住をして頂きたいのですが、そこで課題となるのが、その後の仕事です。

市では、こうした課題解決に向けて現隊員やOB・OGの皆さんと横の連携を強化し、地域の課題を「ビジネス」として解決することができないか協議を行っています。

市ではこれからも、新しい分野で隊員を募集し、隊員のみなさんの力を借りながら、市の発展を目指していきたいと考えています。市民の皆さまにおかれましても、隊員を見かけた際には、どうぞ気軽に声をかけてください。

## お便りをくださった人の中から 読者プレゼント

お便りをくださった人の中から、自家栽培の黒砂糖とからいもを使用したこだわりのお菓子「かんくろう10個入」を2名様にプレゼントします!維和で獲れたからいもを干して「こっぱ」にしたものに、同じく維和産の黒砂糖を練り込んだ、昔なつかしいお菓子です。一度食べたならまた食べたくなる味わいです。



### 【プレゼント品提供元】

事業者名：かんくろう  
住 所：大矢野町維和2378 代表 宮川 輝喜

※商品は、スパ・タラソ天草やひまわりハウス(松島町合津)で購入可能です。

当選は、発送をもってかえさせていただきます。プレゼント品を提供いただける人を募集します。

■問合せ先 総務課秘書広報係  
☎0964(26)5525

◆広報紙を読んだ感想、取り上げてほしい記事、最近笑ったこと、身近な話題など、何でもお書きください。(広報紙で紹介させていただく場合があります)

- ◆読者アンケート  
12月号の広報紙の中で、気に入ったもの3つに○印をつけてください。
- ①表紙 ②キバツ輝ヒト ③まちのわだい ④クラブチーム通信
  - ⑤お知らせ ⑥樹木等の適正な管理について
  - ⑦交通事故でも国保や後期高齢者医療で治療できる
  - ⑧アダプトプログラム ⑨公共施設の今度 ⑩病院だより
  - ⑪健康ガイド ⑫健康ポイントの交付申請受付 ⑬SBP
  - ⑭シリーズ人権 ⑮地域包括支援センター ⑯かよいの場
  - ⑰生涯学習白書 ⑱ぶらっとライブラリー ⑲上天草ブランド認定品
  - ⑳会計年度任用職員募集 ㉑保育所入所申込受付
  - ㉒市営住宅の入居者募集 ㉓空き家バンク ㉔普通会計
  - ㉕高齢者の尊厳 ㉖地域おこし協力隊 ㉗市長室なう
  - ㉘ごみ処理は許可業者に依頼 ㉙天草四郎ミュージアム手帖
  - ㉚わんぱくざかり



**こども医療電話相談**  
夜間の子どもの急病時

短縮番号 (# 8000) 平日：午後7時～翌朝8時まで  
土曜日：午後3時～翌朝8時まで  
日祝日：午前8時～翌朝8時まで

※ダイヤル回線の場合 ☎096(364)9999

**育児相談・母子健康手帳交付**

場 所	日	実施時間 (手帳受付時間)
大矢野窓口センター	12/20㊦、12/27㊦ 1/4㊦、1/17㊦	9時30分～11時 (9時30分～9時45分)
保健センター	育児相談:随時 手帳交付:随時 (※要事前連絡)	随 時
姫戸統括支所	1/5㊦	9時～10時 (9時～9時15分)
龍ヶ岳統括支所	1/5㊦	10時30分～11時30分 (10時30分～10時45分)

【用意するもの】 母子健康手帳

**乳幼児健診**

種 類	対象者(生月)	健診体制	日 時
2ヵ月児学級	R3.11	個別相談	1/11㊦
3～4ヵ月児健診	R3.8(12月対象) R3.9(1月対象)	個別健診	個別予約
離乳食教室	R3. 7	個別相談	12/16㊦
6～7ヵ月児健診	R3. 5	個別健診	12/22㊦
1歳6ヵ月児健診	R2. 6	個別健診	1/14㊦
2歳児歯科健診	R2. 1	個別健診	1/18㊦
3歳児健診	H30.11	集団健診 (受付時間を区切つて案内)	12/17㊦

【場所】 保健センターおよび委託医療機関  
※対象の方には個別で通知します。詳しくはホームページ、子育て支援アプリ「すくすく上天草」にて随時お知らせします。

**編集後記**

▶ついこの間まであんなに暑かったのに、朝晩の冷え込みがツライ季節になって参りました。とはいっても、日中、陽があるときはポカポカととても気持ち良いです。上天草市でも、秋のイベントがいろいろありました。イベントの内容は、まちのわだいで取り上げていきますので、ぜひご覧ください!! (担当Y)

**日祝日在宅医**

【診療時間】 9時～17時

診療時間外は、事前に電話連絡をお願いします。  
12月1日現在の予定表です。都合により変更することもありますので、休日在宅医自動電話案内【☎0969(23)1400】にお問い合わせいただくか、市ホームページでご確認ください。  
天草管内の小児科休日在宅医については、市のホームページでお知らせしております。

日	当番医名(診療科目)	場 所
12/19	宮崎外科胃腸科医院(外・消)	大矢野町上 ☎0964(56)0600
	村上医院(内・リハ)	姫戸町姫浦 ☎0969(58)3102
12/26	しまだ小児科(小・内)	大矢野町登立 ☎0964(56)0005
	竹中医院(内)	姫戸町二間戸 ☎0969(58)2148
12/31	中村達男医院(内)	大矢野町登立 ☎0964(56)0006
1/1	福本眼科(眼)	大矢野町上 ☎0964(56)0508
	毛利医院(内)	大矢野町登立 ☎0964(56)2111
1/2	上天草総合病院	龍ヶ岳町高戸 ☎0969(62)1122
	吉田クリニック(内)	大矢野町中 ☎0964(57)0246
1/9	天草皮ふ科・内科(皮)	大矢野町中 ☎0964(59)0808
	春田医院(外・内・小)	松島町阿村 ☎0969(56)0052
1/10	中村医院(内)	大矢野町上 ☎0964(56)0003
1/16	上天草内科呼吸器科クリニック(内・呼)	大矢野町登立 ☎0964(56)3100
	やまうち医院(内・小・ア)	松島町阿村 ☎0969(56)0899

**イベント情報**

日にち	内 容
12/25㊦	「花童」定期公演 11時～11時30分 14時～14時30分 天草四郎ミュージアム
12/26㊦	マイナンバーカード休日交付窓口開設 9時～12時 市役所松島庁舎 ☎市民課 ☎0969-28-3368
1/3㊦	令和4年上天草市成人式 13時～15時30分 松島総合センター「アロマ」
1/4㊦	令和4年上天草市消防出初式 9時～10時 松島総合運動公園野球場
1/9㊦	マイナンバーカード休日交付窓口開設 9時～12時 市役所大矢野庁舎 ☎市民課 ☎0969-28-3368

新型コロナウイルス感染症等の状況によっては、内容の変更または中止となる可能性があります。



**相 談**

相談ごと	日にち	時 間	相談場所	お問合せ先
行政相談	①1/ 6㊦ ②1/13㊦	①13時30分～16時 ②13時～16時	①松島庁舎1階相談室 ②大矢野老人福祉センター	熊本行政評価事務所 ☎096(324)1662 市民課大矢野窓口センター ☎0964(26)5534
弁護士 無料相談所	12/21㊦	13時～17時	松島庁舎1階相談室	市民課大矢野窓口センター ☎0964(26)5534 ※1人1回30分。費用は無料。完全予約制
司法書士 無料相談所	1/18㊦	13時～17時	大矢野庁舎1階相談室	市民課大矢野窓口センター ☎0964(26)5534 ※1人1回30分。費用は無料。完全予約制
年金相談	1/20㊦	10時～15時	大矢野庁舎 書庫棟2階会議室	本渡年金事務所 お客様相談室 ☎0969(24)2112 ※1週間前までに事前予約
消費全般	㊦～㊦(祝日除く)	9時～16時 (12時～13時を除く)	消費生活センター (大矢野庁舎)	消費生活センター☎0964(56)0783
熊本県の無料 就労相談窓口	㊦～㊦(祝日除く) 1/14㊦ ※出張相談	10時～17時 13時～16時	ジョブカフェ・天草ランチ 大矢野庁舎1階相談室	天草広域本部内(ジョブカフェ・天草ランチ) ☎0969(22)4226 ※要電話予約
福祉相談	①12/16㊦ ②12/23㊦ ③1/6㊦ ④1/13㊦	13時～16時	①姫戸老人福祉センター ②大道老人福祉センター ③社会福祉協議会松島町本所 ④大矢野老人福祉センター	上天草市社会福祉協議会 ①姫戸町支所☎0969(58)2556 ②龍ヶ岳町支所☎0969(63)0909 ③松島町本所☎0969(56)2455 ④大矢野町支所☎0964(56)3470

※新型コロナウイルスの流行に伴い、相談などが中止となる場合もありますがご了承ください。

**天草四郎ミュージアム手帖㊦**

**『企画展「歴史探検!『島原陳』春の巻」**

島原天草一揆以降、日本国内では大きな戦乱は起きませんでした。平和な世の中が訪れた一方で、様々な軍記物が作成されていきます。これらは共通して、一揆を起こした勢力を“悪”と見立てた勸善懲悪の世界観が描かれています。天草四郎ミュージアムが所蔵する『島原陳』もそのひとつで、春夏秋冬にわけた全四冊にまとめられています。今回の企画展では、春の巻に収められている内容から、天草一揆が当時どのように認識されていたのかに迫っていきます。

熊本大学大学院准教授 安高 啓明



**■ 年末年始の施設休館情報**

▶大矢野・松島各庁舎、姫戸・龍ヶ岳各統括支所、各出張所 ※死亡届など緊急を要することは市役所警備員室などで受付可能	12/29㊦～1/3㊦
▶上天草市斎場	1/1㊦
▶大矢野総合体育館、松島総合センター「アロマ」 ※大矢野総合スポーツ公園グラウンドは現在改修工事のため利用できません。	12/27㊦～1/4㊦
▶市営体育施設	12/28㊦～1/4㊦
▶大矢野自然休養村管理センター	12/28㊦～1/4㊦
▶天草四郎ミュージアム	12/29㊦～1/1㊦
▶天草ビジターセンター松島展望休憩所	12/30㊦～1/1㊦
▶道の駅上天草さんばー	1/1㊦～1/3㊦





三姉妹  
仲良く元気にすくすく  
育つてね。♥

ほんだ あみ ほんだ みお  
**本多 彩心**ちゃん(左) **本多 望桜**ちゃん(中)  
(令和3年6月15日生まれ) (平成28年10月19日生まれ)

ほんだ ゆあ  
**本多 結葵**ちゃん(右)  
(令和元年5月7日生まれ)  
パパ:亨至さん  
ママ:恵理子さん  
**松島町**



1歳になりました!  
じいじ、ばあば、  
いつも可愛がってくれて  
ありがとう♥

はやし みあ **大矢野町**  
**林 実愛**ちゃん  
(令和2年9月23日生まれ)  
パパ:将宏さん ママ:智美さん



これからも  
にこにこ笑顔で  
みんなを笑顔にしてね!!  
すくすく大きく  
育ちますように♥

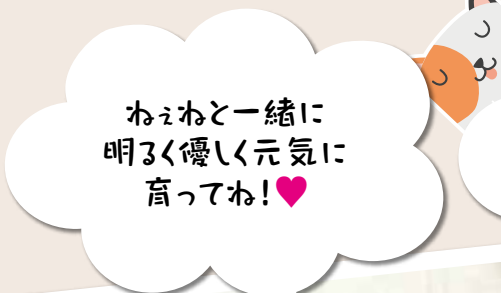

ねえねとと一緒に  
明るく優しく元気に  
育つてね!♥

いわもと ひより **大矢野町**  
**岩本 陽依**ちゃん  
(令和3年9月24日生まれ)  
パパ:竜二さん ママ:優美さん

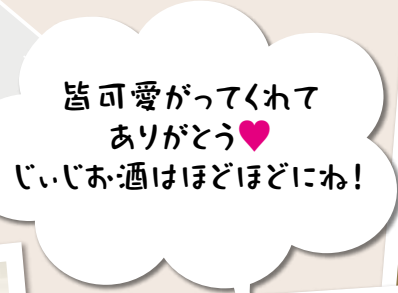

皆可愛がってくれて  
ありがとう♥  
じいじお酒はほどほどにね!

はまだ ほのか はまだ ふるか  
**濱田 帆夏**ちゃん(左) **濱田 風夏**ちゃん(右)  
(令和2年8月4日生まれ) (令和2年8月4日生まれ)  
パパ:晃丞さん ママ:絵莉奈さん **松島町**



たきもと さきは **大矢野町**  
**瀧本 咲羽**ちゃん  
(令和3年3月18日生まれ)  
パパ:航汰さん ママ:愛菜さん

< わんぱくざかり応募方法 >

上天草市に在住している0~5歳のお子さんで①住所②子どもの氏名③ふりがな④生年月日⑤保護者の氏名⑥コメント(30字以内)⑦連絡先を添えて、上天草市役所総務課秘書広報係(〒869-3692住所不要)に郵送するか、LINE@上天草にメッセージをお送りください(自動応答になっていますが、構わずお送りください)。応募多数の場合は、先着順とします。

☎ 総務課秘書広報係 ☎0964(26)5525



LINE@上天草市