

上天草

「いっしょに水遊びする？」

みつる保育園のプール遊び

目次

- | | | | |
|---------------|------|--------------------|------|
| ●特集・上天草高校に行こう | P 2 | ●ウェルカム市長室 | P 14 |
| ●健康ガイド | P 6 | ●上天草市職員倫理規則を作成しました | P 16 |
| ●市立病院だより | P 8 | ●連結財務書類4表を公表します | P 18 |
| ●生涯学習・図書館だより | P 10 | ●お知らせ | P 24 |
| ●まちのわだい | P 12 | | |

上天草高校生の1日 生徒たちの普段の1日 *Life style*

普通科普通クラス

山口耕史さん

(大矢野中出身)

部活・勉強両立派

夏の大会が終わったら、受験勉強に専念します！進学を目指して得意科目を伸ばしていきたいです。

上天草高校でいろんなことを乗り越える力がついたね。みつけた夢に向かって頑張ってる。

母：智子さん



1日のスケジュール

- 6:30 起床・朝食
- 7:30 朝課外
朝読書
- 9:00 始業
- 13:00 昼食
- 16:00 終業
- 16:30 部活 野球部
- 19:30 部活終了
- 20:00 帰宅
夕食・入浴
- 21:30 学習時間
- 00:00 学習終了
就寝



学科方針

- 生徒一人一人の進路希望（進学・就職）に柔軟に対応
- 習熟度別授業など個人に応じた指導

普通科特進クラス

小林大輝さん

(阿村中出身)

目標しつかりの努力家

大学進学を目指しています。夜学では授業で分からなかった部分を先生に聞くことができます。家に帰ってから復習する学習スタイルです。

部活も勉強も頑張ってるね。夜遅くまで勉強してるのも知ってます。後悔のないように頑張ってるね。

母：由季子さん



1日のスケジュール

- 6:00 起床・朝食
- 6:45 登校 (バス)
- 7:30 朝課外
- 9:00 始業
- 13:00 昼食
- 16:00 終業
- 17:00 部活 バasketボール部
- 19:30 部活終了
夜学
- 21:00 下校 (保護者の迎え)
- 22:00 帰宅
夕食・入浴
- 23:00 学習時間
- 02:00 学習終了
就寝

学科方針

- 国公立大学や難関私立大学への進学を目指す。文系にも理系にも対応できるカリキュラムを用意
- 1年生から朝課外、3年生は放課後課外を実施

進路状況

進学

年度	国公立大学	国公立大 大学院	私立 大学	国公立 短大	私立 短大	医療 高専	専門	その他	合計
平成 23	2	1	12	3	5	10	25	5	63
平成 24	3	1	14	6	6	16	30	11	87
平成 25	4		12	7	7	19	17	5	71

☞ 毎年着実に推薦・一般入試で国公立大に進学しています



特集 上天草高校にいろいろ みんなが笑顔でいる理由

大切な夏休みを迎える時期、家族で顔を合わせて夢や未来について話をしてみませんか。上天草高校でかなえられる夢がたくさんあります。



【学 科】 普通科 普通 (80) 特進 (40)
情報会計科 (40)
福祉科 (40)

【生徒数】 277人
(H26)

1年生	93人
2年生	88人
3年生	96人

【教育目標】
怒の心

熊本県立上天草高等学校 (全日制)
☎ 0964 (56) 0007 <http://www.higo.ed.jp/sh/kamiamakusa/>

校長あいさつ

「目標」を持つ上天草高校へ
昨年9月、九州地区高校野球熊本大会で上天草高校は、ルーテル学院高校に4対2で勝利しました。野球部にとって甲子園が「夢」から「目標」に変わった瞬間でした。今、グラウンドには「天草から甲子園へ」と横断幕が掲げられ、生徒たちは白球を追いかけられる日々です。

上天草高校は、市内唯一の高校として、地域の皆さまの支援を受けながら、子どもたちの教育に当たっています。国立大学への進学者数も年々増え、高等看護専門学校への進学者も多く、就職率も100%と進路指導が充実しています。こうした卒業生たちの実績を伝統とすべく、在校生も夢の実現に励んでいます。一人一人の「夢」を「目標」に変えることができる上天草高校は皆さんの入学をお待ちしています。

地域の方々の声掛けもとても心強いものです。いろいろな場面や場所で、声を掛けていただくことで、事故や犯罪の防止に大いに役立っていると思います。経済面でも大助かりで、わが子は昨夏、市の事業でホームステイに行くことができました。

中学生の皆さん、上天草高校でやりたいことを見つけよう！地元で就職するもよし、世界にはばたくもよし。皆さんを心から待っています。



上天草高校
赤星隆弘 校長



育友会
山口英雄 会長

部活動

「文武一体」を目指して

体育系

- 野球部
- ソフトテニス部
- バスケットボール部
- 女子バレーボール部
- バドミントン部
- サッカー部
- 陸上競技部
- フェンシング部
- ウエイトリフティング部

文化系

- 書道部
- 美術部
- 茶道部
- 吹奏楽部
- 商業研究部
- 華道同好会
- ボランティア同好会

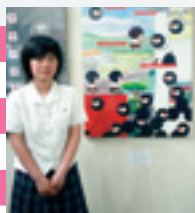

ウエイトリフティング部

- ・第 68 回全九州高等学校ウエイトリフティング競技大会出場
- ・第 61 回全国高等学校ウエイトリフティング競技選手権大会出場決定！



地元高校支援制度

上天草高校生へ支援を行っています (平成 26 年 6 月現在)

制度名	概要	問合せ先
上天草市地元高校生倍増支援補助金	■対象事業 ①入学者増加を目的とした広報誌などの作成②中学生、保護者向け説明会③体験入学④部活動による交流⑤中学校と高校教職員の交流⑥湯島地区の生徒への船賃補助 ■対象者 ：①～⑤市内高校・中学校の保護者会など ⑥生徒の保護者	■学務課 学務係 ☎ 0969(28)3364
上天草市奨学金貸与	■対象者 ：能力があるにもかかわらず経済的理由で修学が困難な人 ■貸与額 ：月額 2 万円	
上天草市特別奨学金給付	■対象者 ：上天草高校在学学生 ■給付額 ：(特に優秀) 月額 2 万円 / (優秀) 月額 1 万円 ■特別奨学生数 ：各学年 10 人以内	
通学バス定期券購入費及び下宿費補助	<input type="checkbox"/> 通学バス定期券購入費補助 ■対象者 ：生徒の保護者が通学バス定期券購入のために設置した団体 ■補助額 ：通学バス定期券購入に係る自己負担額から県の補助額を控除し、当該自己負担額が 5000 円を超える場合の 5000 円を超える額 <input type="checkbox"/> 下宿費補助 ■対象者 ：市内に住所を有する生徒の下宿費用を負担する保護者など ■補助額 ：1 人月額 1 万円を上限とする	
下宿施設改修補助金	■対象 ：下宿を提供するための建物の改修など (詳細はお問い合わせください) ■補助額 ：補助対象経費の 1 / 3 の額 (上限 50 万円)	■企画政策課 まちづくり・統計係 ☎ 0964(26)5539
上天草高等学校生国公立大学入学祝金	■対象者 ：卒業年度の翌年度から 3 年以内に国公立大学に入学した人 ■祝金額 ：入学金の 1 / 2 の額 (上限 15 万円)	
上天草高等学校生地元就職祝金	■対象者 ：卒業後、他の事業所に就職することなく地元事業所に就職し、かつ同一事業所に継続して 9 カ月以上就業した人 ■祝金額 ：3 万円	
上天草高等学校検定試験費等補助金	■対象者 ：生徒の保護者などで構成する団体 ■補助額 ：検定試験などの受験料の 1 / 2 の額 (1 人上限 2000 円)	
上天草高等学校成績優秀者図書カードの交付	■対象者 ：検定試験などにおいて成績優秀であった人 ■図書カードの額 ：1 人当たり 5000 円 (30 人以内)	

上天草市では、高齢化が進み、子どもの数が減少しています。上天草高校では生徒数が減少する中、生徒、教職員、育友会、地域住民が一緒になって、各種イベントやボランティアなどさまざまな活動を行っています。これは地域にたくてはならない活力です。そして、市内唯一の高校という意味だけでなく、オンライン・ワンの取組みで生徒 277 人一人一人の夢の実現を後押ししています。

こうして上天草高校で学んだことは生徒たちの今後の人生にとっても、良い経験となります。勉強だけではなく、地域に見守られ、地域で生きることの大切さを学ぶことができるのですから。

多くの生徒に話を聞くと「学校が楽しい」と笑顔返してくれま。仲間がいるから夢に向かって頑張ることができているのです。かなえられる夢は目標になります。夢に向かって、このまちで生きて、ずっと笑顔でいられる。そんな大切なことを上天草高校は教えてくれます。

Life style

情報会計科

宮川彪雅さん

(大矢野中出身)

資格がっちり堅実派

自動車メーカーへの就職を目指しています。日商簿記検定 2 級取得に向けて勉強中です。

遠くに行ったら寂しいけど、自分で決めた目標に進めるように応援しています。就職がんばって！

母：二三さん



1日のスケジュール

- 6:30 起床・朝食
- 7:30 朝課外朝礼
- 9:00 始業
- 13:00 昼食
- 16:00 終業



16:30 部活 サッカー部



- 19:00 部活終了
- 下校
- 19:30 帰宅
- 入浴・夕食
- 20:30 学習時間
- 23:00 学習終了・就寝

学科方針

- 松島商業高校の伝統を引き継ぎ、就職と進学の両方に強い学科
- レベルの高い資格取得・検定合格
- 販売実習を通じて実社会で通用する礼儀やマナーを培う

福祉科

坂田佳奈子さん

(御所浦中出身)

笑顔で癒すがんぱり屋さん

下宿先から通学しています。実習も頑張っています。介護の仕事にはやりがいを感じます！

福祉科の生徒さんは、基礎的なことがよく身についていると思います。後継者として期待しています。

ほんごう苑：松田さん
実習先での指導役です



県立高校として 3 番目、天草地区には初めて設置された学科



1日のスケジュール

- 6:00 起床・朝食
- 8:00 登校 (自転車)
- 8:30 ホームルーム
- 9:00 始業
- 13:00 昼食・掃除
- 16:00 終業
- 16:30 生活支援技術の自主練習
- 17:30 部活 バスケットボール部マネージャー



目指すは介護福祉士
勉強時間

- 19:30 帰宅
- 夕食など
- 21:00 国家試験に向けた勉強時間
- 00:00 学習終了
- 就寝

学科方針

- 介護福祉類型では、介護福祉士の資格を取得し、即戦力ある介護職を養成
- 地域福祉類型では、介護職員初任者研修 (旧ホームヘルパー 2 級) を修了し、福祉・医療の上級学校進学など幅広い進路
- 福祉施設からの多くの求人

進路状況

就職

就職率 100%

自宅から通える職場への就職が増加しています

年度		県内					合計	
		天草	九州内	関西中国	中京	関東東北		
平成 23	求人件数	36	14	43	173	35	126	413
	就職者数	17	9	3	4	3	1	28
平成 24	求人件数	79	48	78	204	98	178	637
	就職者数	38	26	11	3	4	6	62
平成 25	求人件数	65	28	88	154	88	165	560
	就職者数	33	22	10	2	5	2	52

**7月～8月は
「愛の血液助け合い運動」期間です
400ml 献血・成分献血にご協力ください**

県では、7月と8月を「愛の血液助け合い運動」期間として、広く県民の皆さまに献血の呼び掛けを行っています。

夏場は長期の休みや暑さにより、献血者が減少することが心配されています。特に若い人で、献血をしたことがない人は、ぜひ、ご協力をお願いします。

みんなで、献血の輪を広げましょう！



▲献血推進キャラクター「けんけつちゃん」



▲©2010 熊本県 くまモン

■問合せ先 県健康福祉部健康局業務衛生課 ☎096(333)2242
市健康づくり推進課健康増進係 ☎0969(28)3381

福祉（8月）

種類	日	実施時間
精神保健相談	7月 21日	午後2時～

【場所】天草保健所相談室 ☎0969(23)0172 ※要予約

がんサロン（8月）

日	実施時間
22日	午後1時30分～午後3時30分

【場所】上天草総合病院6階講堂 ☎0969(62)1122

小児救急電話相談 夜間の子どもの急病時

短縮番号（#8000）	毎日午後7時～午前0時
-------------	-------------

ダイヤル回線の場合 ☎096(364)9999



日祝日在宅医（7・8月）

日	病院名〈診療科目〉	（所在地）電話番号
20	しまだ小児科〈小・内〉	（大矢野町登立）☎0964(56)0005
	春田医院〈外・内・小〉	（松島町阿村）☎0969(56)0052
21	中村医院〈内〉	（大矢野町上）☎0964(56)0003
27	毛利医院〈内〉	（大矢野町登立）☎0964(56)2111
	やまうち医院〈小・内・ア〉	（松島町阿村）☎0969(56)0899
3	宮崎外科胃腸科医院〈外・消〉	（大矢野町上）☎0964(56)0600
	姫戸医院〈内〉	（姫戸町姫浦）☎0969(58)3583
10	天草皮膚科・内科〈皮・内〉	（大矢野町中）☎0964(59)0808
	村上医院〈内・小・リハ・神内・呼・循・消〉	（姫戸町姫浦）☎0969(58)3102
15	竹島医院〈内〉	（大矢野町登立）☎0964(56)0159
17	しまだ小児科〈小・内〉	（大矢野町登立）☎0964(56)0005
	竹中医院〈内〉	（姫戸町二間戸）☎0969(58)2148
24	佐々木整形外科〈整〉	（大矢野町中）☎0964(56)5550
	上天草総合病院〈内〉	（龍ヶ岳町高戸）☎0969(62)1122
31	吉田クリニック〈内〉	（大矢野町中）☎0964(57)0246
	春田医院〈外・内・小〉	（松島町阿村）☎0969(56)0052

【診療時間】午前9時～午後5時 ※診療時間外は事前に電話連絡をお願いします。上表は6月26日現在の予定表です。都合により変更することもありますので、健康づくり推進課または市ホームページでご確認ください。

**特定健診・がん検診へ行こう！！
～メタボリックシンドローム警報発令中～**

市では、7月から各地区を巡回して住民健診を実施します。

特に特定健診では、若いうちから生活習慣病を予防するために、市をあげて受診率のアップに力を入れています。平成25年度の受診率は26%

と4人に1人しか受診されていない状況です。自分のため、家族のためにぜひ健診を受けましょう。

申込みをしていない人でも、今から申込みができます。受診希望の人は健康づくり推進課（保健センター）☎0969(28)3356までご連絡ください。

住民健診日程

月日	会場	月日	会場
7月11日（金）	大道老人福祉センター	8月20日（水）	農村婦人の家
7月12日（土）	上天草総合病院	8月21日（木）	維和中学校体育館
7月13日（日）	姫戸体育館	9月14日（日）	大矢野老人福祉センター
7月14日（月）	姫戸体育館	9月15日（月・祝）	上天草市保健センター
7月15日（火）	姫戸体育館	9月16日（火）	小瀬戸公民館
7月16日（水）	樋島老人福祉センター	9月17日（水）	小瀬戸公民館
7月17日（木）	姫戸老人福祉センター	9月18日（木）	串公民館
7月18日（金）	阿村体育館	9月19日（金）	大矢野老人福祉センター
7月19日（土）	阿村体育館	9月20日（土）	大矢野老人福祉センター
7月20日（日）	上天草市保健センター	9月21日（日）	大矢野老人福祉センター
7月21日（月・祝）	上天草市保健センター（ヤング健診：20・30代のみ）	9月22日（月）	大矢野老人福祉センター
7月22日（火）	今泉交流センター	9月23日（火・祝）	大矢野老人福祉センター
7月23日（水）	内野河内集会場	9月24日（水）	大矢野老人福祉センター
7月24日（木）	教良木出張所	9月25日（木）	上天草市保健センター
8月18日（月）	農村婦人の家	9月26日（金）	上天草市保健センター
8月19日（火）	農村婦人の家		

住民健診内容

健診の内容	対象
特定健診	40～74歳 国保加入者
生活習慣病健診	30～39歳の人
後期高齢者医療健診	後期高齢者 医療加入者
大腸がん検診	30歳以上の人
胃がん検診	
腹部超音波検診	
骨粗しょう症検診	
結核肺がん検診	30歳以上の女性
乳がん検診	
子宮頸がん検診	20歳以上の女性
前立腺がん検診	50歳以上の男性
肝炎ウイルス検診	40歳以上の受診歴のない人



特定健診で年に1回健康チェック！

○市内の医療機関でも特定健診・後期高齢者医療健診が受診できます

上天草国民健康保険に加入の40歳～74歳の人と後期高齢者医療保険に加入の人は市内の医療機関でも特定健診と後期高齢者医療健診を受けることができます。受診期間は平成27年3月31日までです。

○病院受診中でも年1回健診を！

現在、通院・治療中の人も、特定健診の対象となります。主治医の先生とご相談のうえ、特定健診を受け健康づくりにお役立てください。

○受診の際には「保険証」をお忘れなく！

特定健診を受ける際には必ず「保険証」が必要です。

○無料で受けられるがん検診があります！

今年度、無料で検診を受けられる人には「無料クーポン券」を5月末に郵送しております。検診を受ける際に、ご持参ください。

問合せ先

健康づくり推進課成人保健係 ☎0969(28)3356

育児相談・母子健康手帳交付（8月）

場所	日	実施時間（手帳受付時間）
大矢野窓口センター	4月、11月、18月、25月	午前9時30分～午前11時（午前9時30分～45分）
上天草市保健センター	随時交付（手帳）	
	20日（相談）	午前9時30分～午前11時
姫戸統括支所	1日、22日	午前9時～午前10時（午前9時～15分）
龍ヶ岳統括支所	1日、22日	午前10時30分～午前11時30分（午前10時30分～45分）

用意するもの 印鑑（手帳）

※交付日以外でも上記窓口で随時母子健康手帳の発行を行っています。この場合、健康づくり推進課から後日連絡をし、保健師・栄養士による保健指導を行います。

乳幼児健診（8月）

種類	※用意するもの	日	対象者（月生）	受付時間
2カ月児学級	バスタオル	28日	H26.6	午後1時～午後1時15分
3～4カ月児健診	バスタオル	7日	H26.4	
6～7カ月児健診	ハンカチまたはハンドタオル	5日	H26.1	
1歳6カ月児健診	尿	19日	H25.1	
2歳児歯科健診	歯ブラシ（仕上げ磨き）	21日	H24.8	
3歳児健診	聴力・視力検査用紙	26日	H23.7	

【場所】上天草市保健センター（松島町合津7915番地1）

【用意するもの】母子健康手帳と問診票は、いずれの健診・学級でも必ず持参ください。※2歳児歯科健診の問診票は健診会場で配布します。

診療案内

	月	火	水	木	金	
内科 代謝内科	再来	樋口 坂本 和田	大村 和田 山城	坂本 大村	樋口 和田 山城	坂本 山城
	新患	國友 代謝内科 熊大 (第1・3)	國友	下村 志摩 (10時~)	國友	下村 応援 医師
循環器内科	脇田					
外科 消化器科	福田	城野	福田 蓮尾	城野	蓮尾	
整形外科	藤松	上原	藤松	森山 (久米)	藤松	
小児科	田原					
産婦人科	姫野 桑原	桑原	姫野 桑原	姫野 (桑原)	熊大	
耳鼻咽喉科		熊大			熊大	
眼科	栗井	竹下				
皮膚科				尹		
泌尿器科		小川				
超音波・内視 鏡センター	蓮尾 城野	福田 蓮尾	城野 和田	福田 蓮尾	城野 福田	
歯科・口腔外科	福田					

	月	火	水	木	金
夕方外来 (内科)		大村 和田		坂本 山城	
教良木診療所	大村	坂本	樋口	応援	國友

- 受付は、午前8時30分から午前11時30分までです。
- 眼科外来の月曜日は熊大からの応援となります。
- 整形外科の木曜日は午後2時から午後5時まで診療(予約制)を行います。
- 歯科口腔外科は月から金曜日の午後も診療を行います。
- 脳外科は第2・4水曜日の午後2時から診療(予約制)を行います。
- 内科は火・木曜日の午後5時から午後6時まで診療(予約制)を行います。
- 泌尿器科は毎週火曜日に診療を行います。
- 代謝内科は毎週木曜日の午前中と午後3時から午後6時まで診療を行います。
- 診療案内は都合により変更となる場合があります。ご了承ください。

■問合せ先 上天草総合病院
☎ 0969 (62) 1122 (代表)
FAX 0969 (62) 1546
ホームページアドレス
<http://www.cityhosp-kamiamakusa.jp>

平成27年度採用 上天草総合病院職員を募集します

上天草総合病院では、平成26年度職員採用試験(平成27年度採用)を実施します。詳しくは、申込用紙受取場所に設置してある「上天草総合病院採用試験実施要領」をご覧ください。また、病院ホームページからもダウンロードできます。

■試験職種、採用予定人員、受験資格など

区分	職種	採用 予定数	年齢・資格
大 学 卒業程度	事務職	1人 程度	昭和60年4月2日以降に生まれた者で、学校教育法による大学(短期大学を除く。)を卒業又は平成27年3月末までに卒業見込みの者(病院事業管理者が同等の資格があると認める者を含む。)
		1人 程度	昭和63年4月2日から平成9年4月1日までに生まれた者で、学校教育法による高等学校を卒業又は平成27年3月末までに卒業見込みの者(学校教育法による大学(短期大学を除く。))を卒業又は平成27年3月末までに卒業見込みの者を除く。)

■勤務先・職務内容

○事務職…上天草総合病院に勤務し、病院事務の職務に従事

■受験手続

- ①受付期間 7月16日(水)～8月1日(金)の午前8時30分～午後5時(土・日曜日を除く)
※郵送の場合は、8月1日(金)までの消印のあるものに限り受け付けます。
- ②申込・問合せ先
〒866-0293 熊本県上天草市龍ヶ岳町高戸1419-19
上天草総合病院総務課庶務係 ☎0969(62)1122
- ③申込手続 上天草総合病院発行の申込用紙に必要事項を記入して、受験票送付用の52円切手を添えて申込先に郵送・持参してください。郵送する場合は、表に「上天草総合病院職員採用試験申込」と朱書きし、必ず簡易書留郵便で送付してください。
- ④申込用紙の請求
○直接受取の場合 申込用紙は、上天草総合病院総務課(3階)、市役所総務課、市民窓口課、姫戸・龍ヶ岳各統括支所に用意しています。
○郵便請求の場合 表に「上天草総合病院職員採用試験申込書請求」と朱書きし、140円切手を貼った宛先明記の返信用封筒(A4判が入るもの)を同封のうえ、上天草総合病院総務課庶務係へ請求してください。
○インターネットで出力する場合 上天草総合病院のホームページ(<http://www.cityhosp-kamiamakusa.jp/>)にアクセスしてダウンロードしてください。※必ず厚紙で両面印刷すること。

■第1次試験の日時・場所

日 時	試験会場	合格発表
9月21日(日) 午前8時30分 集合	上天草 総合病院	10月上旬に合格者のみ通知します。また、合格者の受験番号を上天草総合病院に掲示します。

■第2次試験の日時・場所

日 時	試験会場	合格発表
11月中旬の予定	上天草 総合病院	11月下旬に合格者、不合格者とも通知します。また、合格者の受験番号を上天草総合病院に掲示します。



はじめまして

上天草市立上天草総合病院
内科医長兼教良木診療所長
國友 耕太郎

市立病院 だよりの



4月から上天草総合病院で、内科医として勤務しています國友耕太郎です。
私は玉名市天水町の出身で、地元の小中学校を卒業後、済々黌高等学校、自治医科大学に進学しました。大学卒業後は、熊本赤十字病院、小国公立病院で勤務し、今年4月から上天草に赴任いたしました。
上天草での生活も、はや2カ月が経過しました。病院のスタッフはもろろん、ご近所の皆さまにも親切にしてください、とても温かい環境にすることができ、「本当にありがたいなあ」と毎日感じています。また、何とんでも、美しい景色と美味しいお魚がある素晴らしい土地で仕事ができ嬉しく思います。毎日きれいな海を見て元気をもらっています。
まだまだ慣れない部分も多々ありますが、できることをしっかりとやっていこうと思いますので、これからどうぞよろしくお願いたします。



▲教良木診療所

リレーフォーライフ2014くまもと

5月17日、18日の2日間、白川公園にてリレーフォーライフ2014くまもとが開催され、当院からも職員・看護学生合わせて35人が参加しました。
リレーフォーライフとは、がん患者や家族、その支援者が公園やグラウンドを会場に、交代で24時間にわたって歩き、がん征圧への願いを新たに絆を深め合う催しです。
「がんは24時間眠らない」、「がん患者は24時間がんと闘っている」のメッセージを込めて・・・24時間交代でタスキをつなぎながら歩き続けました。



情報
あ★ら★か★る★と★コー★ナ★ー
夏休みイベント

- ビンゴゲーム
夏休みに色々な種類の本を借りてスタンプをもらおう！列を3つそろえて「ビンゴ！」と言って図書館の人にわたしましょう。ビンゴが完成したら、景品をお渡しします♪
【期間】7月19日(土)から8月30日(土)まで
【場所】中央図書館(中央図書館のみ開催)
【対象】小学生
- 夏の工作教室
【日時】8月9日(土)午後2時から
【場所】大矢野森記念図書館
【内容】『リサイクル工作 かんたんポート作り』
【持参品】筆記具(マジック)・のり・はさみ
【対象】小学生(小学生未満の場合は保護者同伴)
- 読書ビンゴ
【期間】7月23日(水)から8月30日(土)まで
【場所】大矢野森記念図書館
【内容】台紙に指示してある本を読んで、ビンゴを完成させます。プレゼント付です。
【対象】小学生
- 夏のお話会
【日時】7月25日(金)午後2時から
【場所】大道老人福祉センター
※龍ヶ岳図書館内ではないのでご注意ください。
【対象】全年齢

おはなし会のお知らせ♪

- 図書館おはなし会(30分~1時間)
【中央】8月9日(土)午後2時から(アロマ視聴覚室)
【大矢野】7月26日(土)午後1時30分から(ママ応援センター)
【姫戸】8月2日(土)午前10時から(姫戸図書館)
【龍ヶ岳】8月9日(土)午後2時から(龍ヶ岳図書館)
【対象】幼児~小学校低学年
※日程・場所変更の場合がありますので、各館まで確認をお願いします。
- 赤ちゃんおはなし会(約20分)
【日時】8月7日(木)午前10時30分~
【場所】アロマ視聴覚室

ほん
— 今月の本 —
テーマはコレっ！
7月のテーマ「海は広いな大きいな！」
8月のテーマ「絶対に負けられない
夏休みの自由研究がそこにはある！」

Books
図書館だより

- 中央図書館 ☎0969(56)0777【アロマ呼出】
・開館時間 午前10時~午後6時(土・日・祝日:~午後5時)
- 大矢野森記念図書館 ☎0964(56)3363【図書館直通】
・開館時間 午前10時~午後6時(土・日・祝日:~午後5時)
- 姫戸図書館 ☎0969(58)2111【姫戸統括支所呼出】
・開館時間 午前10時~午後5時(土・日・祝日:同)
- 龍ヶ岳図書館 ☎0969(62)0930【図書館直通】
・開館時間 午前10時~午後5時(土・日・祝日:同)

【全館共通】
●休館日 7月22日、28日、31日
8月4日、11日、18日、25日、31日
※全館ともに、毎月最後の日は「館内整理日」でお休みです。
※月曜日が定期休館日(祝日の場合は翌日)となります。

中央図書館のカウンターに不思議な紙灯籠がかざってあります。これは読み聞かせボランティア「しゃぼんだま」の福田良美さんが牛乳パックを使い、季節をテーマに作ってくれたものです。電球も入っていないのに光って見える不思議な紙灯籠。図書館に来館した際にはぜひご覧ください。やっぱり不思議です。



図書館の寄贈について

安藤黒竜さん、岩本桜子さん、岡村正満さんほか、7人にご寄贈いただきました。ありがとうございました。

移動図書館巡回日

- 7月…16日(姫戸)、23日(龍ヶ岳)
- 8月…6日(大矢野)、13日(松島)
※雨天の場合は翌日に延期します。ご利用をお待ちしています。詳しい場所・時間や雨天の場合はお問い合わせください。

【問合せ先】 社会教育課生涯学習係 ☎0969(28)3361

全国大会出場者を応援します！！

市では、市内在住で、県予選などを勝ち抜き、全国大会に出場する人(団体)を対象に、応援看板の設置または交通費などにかかる補助を実施しています。
高校総体をはじめ、全国大会に出場される場合は、社会教育課スポーツ推進係までお知らせください。
※大会内容によっては対象外となることもありますので、ご了承ください。

■交通費(大会参加にかかる補助金)

補助対象	対象経費	補助金額
個人		対象経費の1/2以内 1万円以下
団体(5人以内)	交通費実費 ※宿泊費を除く	対象経費の1/2以内 1人1万円以下
団体(5人以上)		対象経費の1/2以内 5万円+1人増すごとに5千円以下

■全国大会看板(設置例)

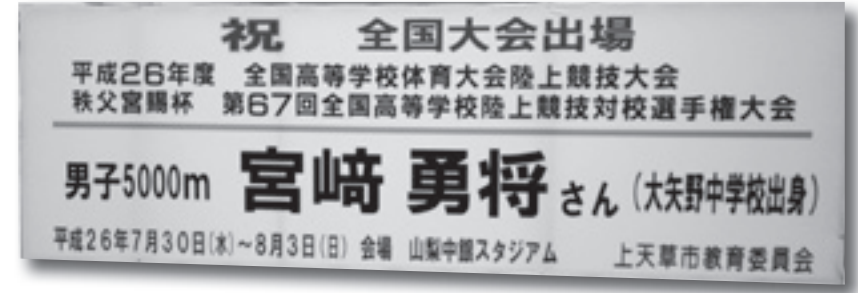

※看板の設置または交通費のいずれかを補助します。同時には補助を受けることができませんのでご注意ください。

■問合せ先 社会教育課スポーツ推進係 ☎0969(28)3380

スポーツ功労者表彰を行いました

上天草市体育協会では、同会の活動ならびに本市のスポーツ振興に顕著な功績があり、地域活性化に寄与した人を表彰する目的で、毎年、種目協会よりスポーツ功労者・優秀者を推薦していただき、その献身へ感謝の意をこめてスポーツ功労者表彰を行っています。
今年は、市ゲートボール協会の岩原武巳さんが受賞しました。

■岩原武巳さん経歴

- 平成10年にゲートボール協会審判資格1級を取得
- 平成15年から10年間、天草郡市ゲートボール協会審判長に就任
- 平成17年から上天草市ゲートボール審判長就任、現在も審判長として活躍



▲表彰を受けた岩原さん

今年から天草郡市ゲートボール協会審判副審判部長に就任した岩原さんは、研修会にも積極的に参加し、会員への審判指導、大会運営などにご尽力。大会を運営するうえでなくてはならない人材として活躍されています。

■問合せ先 社会教育課スポーツ推進係 ☎0969(28)3380

第10回上天草市学童ソフトボール大会および第41回招待中学校軟式野球上天草大会

6月1日、阿村ふれあい広場で第10回上天草市学童ソフトボール大会が開催されました。また、6月7日および8日には、第41回招待中学校軟式野球上天草市大会が市内4会場で開催されました。
学童ソフトボール大会は、6校8チームの参加があり、当日のグラウンドには選手達の一生懸命ボールを追いかける姿や力強い応援が見られ、数々の熱戦が繰り広げられた結果、中北小学校が優勝を勝ち取りました。

また、招待中学校軟式野球大会は、市外から10チームを招待し16チームが力強く白球を追いかけ、各チームが中体連を意識させる好ゲームを繰り広げ、大矢野中学校Aチームが優勝しました。



▲熱戦が繰り広げられた野球大会

■問合せ先 社会教育課スポーツ推進係 ☎0969(28)3380

6/24 漁師の人たちに感謝

姫戸小学校で食育集会



6月24日、姫戸小学校で児童の食への関心を高めることを目的として食育集会が開催されました。

「地元でとれる魚・育まれている魚」というテーマで上天草市漁業者クラブから木本泰親会長と木下厚生さんを講師に招き、講話がありました。児童は地元でどのような魚がどのようにとれるのか、絵や実物を見ながら勉強しました。

漁師の体験談を聞いたり、おいしそうなお料理の絵を見て、魚嫌いの児童も「今度から残さず食べようと思った」と感想を話し、魚への関心、食に携わる人びとへの感謝の気持ちが聞かれました。

食育集会のあとには、講師と一緒に鯛飯やちりめんの和え物、わかめの味噌汁をおいしそうに食べていました。

6/24 市職員がJICAボランティアに参加

国際協力機構（JICA）表敬訪問



6月24日、の青年海外協力隊員としてアフリカのガーナに赴任する市役所職員で保健師の寺美有希さんが、3カ月の派遣前訓練を終え川端市長に出発の報告に訪れました。行政職員として携わった11年間の保健師の経験を生かし、現地の保健所にあたる施設で保健指導などに従事します。市の自己啓発等休業制度を利用しての現職参加で派遣期間は1年9カ月。

寺さんは「ガーナは妊産婦や乳幼児の死亡率が高いので、母子保健の向上に力を尽くしたい、経験することをこれからの仕事に生かしたいです」意気込みを語り、川端市長は「健康に気をつけて、元気に任務をやり遂げてください」と握手で送り出しました。

6/24 寸劇「あの優しい人が泥棒に」

お年寄り向けに防犯教室を開催



6月24日、大矢野総合体育館で高齢者を対象とした防犯教室が開催されました。

教室では、天草人権擁護委員協議会・男女共同参画社会推進委員会のメンバーが「あの優しい人が泥棒に」という寸劇を披露し、参加した高齢者に防犯意識の向上を促しました。

寸劇は、一人暮らしの高齢者の自宅に「リサイクル業者」を装った男2人が訪れ、家の中に上がりこんだ1人と話している際に、もう1人が現金や指輪などを盗んでいくという設定。

上天草警察署は、「高齢者を狙った振り込め詐欺などの犯罪が増加している。気をつけてほしい」と注意を呼びかけました。



5/24 光と音楽を駆使し、天草四郎がよみがえる

「パライソの海～小さな花の夜露に映る月～」



5月24日、松島総合センター「アロマ」ホールで、天草四郎を主人公にした「パライソの海～小さな花の夜露に映る月～」公演を開催しました。

この公演は、宝くじ文化事業の助成を受け、東京で活躍中の俳優・アーティストのIZAMさん率いる劇団「ベニバラ兎団（うさぎだん）」によって行われ、市政施行10周年記念事業としての舞台を盛り上げていただきました。

この舞台は、天草市出身の俳優野沢トオルさんが脚本を手掛け、18人の出演者が生演奏と映像を駆使し、見応えある演出で、来場者を最後まで楽しませました。

6/19 元気ハツラツでグラウンドゴルフを楽しむ

相生荘40周年記念グラウンドゴルフ大会



6月19日、龍ヶ岳グラウンドで特別養護老人ホーム相生荘（代表：長山省司理事）の主催でグラウンドゴルフ大会が開催されました。

この大会は、高齢者の交流と健康増進を図るため、同施設が初めて開催したもので、龍ヶ岳町の老人クラブ連合会に参加を呼びかけ、約90人の参加がありました。

参加者からは、「多くの人と交流できて、とても楽しかった。第2回大会もぜひ開催してほしい」との声が聞かれました。

同施設は、「地域貢献の一環として今後も継続していければと思う」と話しました。

6/16 防犯対策に役立てて

ワイヤー錠および「さすまた」贈呈式



6月16日、市防犯協会（川端祐樹会長）による市内の中学・高校の新入生へのワイヤー錠および小学校への「さすまた」の贈呈式が市役所大矢野庁舎で行われました。

これは、例年、新入学の中学・高校生に自転車の二重ロックを推進し、防犯意識を高めることを目的に実施しているものです。また、市内小学校4校、中学校2校に「さすまた」が贈られました。

市総務企画部静谷部長が「防犯と安心・安全のため役立ててください」と述べ、ワイヤー錠を、新入生代表の池田凜太郎さん（大矢野中）と渡辺孝二さん（上天草高）に、さすまたを水田学校長（登立小）に手渡しました。

高齢者の活躍に期待！

「上天草市シルバー人材センター」の活用と会員登録を

「上天草市シルバー人材センター」は、来年4月1日で設立10周年を迎えます。高齢者が就業できる場を組織的に確保して提供することを目的とし、「高齢者等の雇用の安定等に関する法律」に基づいて設立された旧4町ごとのシルバー人材センターが、平成17年4月1日に合併して誕生しました。



現在の会員数は190人で、農作業のお手伝いから部屋の掃除まで幅広く対応されており、利用者から大変喜ばれています。事業収入は、当初の約2倍の8300万円となるなど、市民の皆さまにも徐々に浸透し、さまざまな依頼が増えつつある中、会員数が不足して多様なニーズに対応できていないとことです。

日本を築いてこられた経験と技術を發揮できる環境づくりが国の発展に必要な不可欠と言われています。一方、上天草市では、80歳を過ぎてでもなお農業や漁業に現役で従事されている人や地元のみならず、活動に取り組みされている人がたくさんいらっしゃいます。今後、そのような方々をお手本として、元気な高齢者をさらに増加させていく事業に取り組みなければならぬと考えておりますし、市民の皆さまにもシルバー人材センターの取組みにご理解とご協力をお願いいたします。

上天草市長

川端祐樹

上天草市職員を募集します

市では、平成26年度職員採用試験（平成27年度採用）を次の要領で実施します。

■試験職種、採用予定人員、受験資格など

区分	職種	採用予定数	年齢・資格
大学卒業程度	行政	4人程度	昭和60年4月2日以降に生まれた人で、学校教育法による大学（短期大学を除く。）を卒業または平成27年3月末までに卒業見込みの人（上天草市長が同等の資格があると認める人を含む。）
短大卒業程度	保健師	2人程度	昭和60年4月2日以降に生まれた人で、学校教育法による短期大学を卒業または平成27年3月末までに卒業見込みの人（上天草市長が同等の資格があると認める人を含む。）
	保育士	3人程度	
高校卒業程度	一般事務職	2人程度	昭和63年4月2日から平成9年4月1日までに生まれた人で、学校教育法による高等学校を卒業または平成27年3月末までに卒業見込みの人。ただし、学校教育法による大学（短期大学を除く。）を卒業または平成27年3月末までに卒業見込みの人は除く。
	技術職（土木）	2人程度	

○次のいずれかに該当する人は受験できません。

- ①日本国籍を有しない人
- ②成年被後見人または被保佐人（民法改正の経過措置としての準禁治産者を含む。）
- ③禁錮以上の刑に処せられ、その執行を終わるまでまたはその執行を受けることがなくなるまでの人
- ④上天草市職員として懲戒免職の処分を受け、当該処分の日から2年を経過しない人
- ⑤日本国憲法施行の日以後において、日本国憲法またはその下に成立した政府を暴力で破壊することを主張する政党その他の団体を結成し、またはこれに加入した人

受験票送付用の52円切手を添えて申込先に郵送または持参してください。郵送する場合は、表に「上天草市職員採用試験申込」と朱書きし、必ず簡易書留郵便で送付してください。

④申込用紙の請求

○直接受取の場合 申込用紙は総務課人事給与係（大矢野庁舎2階）、市民窓口課（松島庁舎1階）、姫戸・龍ヶ岳各統括支所に用意しています。

○郵便請求の場合 表に「上天草市職員採用試験申込書請求」と朱書きし、140円切手を貼った宛先明記の返信用封筒（A4判が入るもの）を同封のうえ、総務課人事給与係に請求してください。

○インターネットで出力する場合

市ホームページ（<http://www.city.kamiamakusa.kumamoto.jp/>）にアクセスしてダウンロードしてください。※必ず厚紙で両面印刷すること。

■勤務先・職務内容

- 行政・一般事務職…市長事務部局などに勤務し、事務の職務に従事
- 保健師…市長事務部局などに勤務し、事務の職務に従事
- 保育士…市長事務部局などに勤務し、保育の職務に従事
- 技術職…市長事務部局などに勤務し、専門技術の職務に従事

■受験手続

①受付期間 7月16日（水）～8月1日（金）午前8時30分～午後5時（土日および祝日を除く）

※郵送の場合は、8月1日（金）までの消印のあるものに限り受け付けます。

②申込・問合せ先

〒869-3692 上天草市大矢野町上1514
総務課人事給与係 ☎0964(26)5527

③申込手続 市発行の申込用紙に必要事項を記入して、

■試験の日時・場所

①第1次試験

区分	日時	試験会場	合格発表
大学卒業程度 短大卒業程度 高校卒業程度	9月21日（日） 午前8時30分集合	市役所 大矢野庁舎	10月上旬に合格者のみ通知します。また、合格者の受験番号を市役所に掲示します。

②第2次試験

区分	日時	試験会場	合格発表
全区分	11月中旬の予定	市役所 大矢野庁舎	11月下旬に合格者、不合格者とも通知します。また、合格者の受験番号を市役所に掲示します。

「こころの風景」にまつわるエピソードをお寄せください



「日本縦断こころ旅」は、個人のこころの中にある思い出の場所や、こころに残っている風景など、その場所にまつわる個人のエピソードを、旅人（俳優）の火野正平さんが紹介する番組です。皆さまのお手紙（エピソード）を募集します。

■募集期限 10月28日（火）必着

■熊本県の放送予定 12月1日（月）～5日（金）NHK-BSプレミアム

■申込方法 〒150-8001 NHK放送センター「こころ旅」係まで、
(1)住所 (2)お名前 (3)電話番号 (4)性別 (5)年齢 (6)思い出の場所 (7)場所にまつわるエピソード (8)写真（あればOK）を明記の上、お送りください。

■問合せ先 NHK編成局コンテンツ開発センター「日本縦断こころ旅」事務局 ☎03(5455)7742



上天草市職員倫理規則を作成しました

■問合せ先 総務課人事給与係 ☎ 0964 (26) 5527

Q 4 市職員に季節の贈り物やお礼の品を贈ることは問題ありませんか？

A

市職員は利害関係者からの金銭・物品の贈与を受けることが禁止されていますので、利害関係者からはお中元やお歳暮などの季節の贈り物やお礼の品を受け取ることができません。

利害関係者からでなければ、社会通念の範囲内で受け取ることができますが、著しく高額な贈り物を受け取ることや、同じ相手から繰り返し贈り物を受け取ることなど、社会通念を超えるような贈与を受けることは禁止されています。



Q 5 市職員に講演や原稿執筆の依頼をすることはできますか？

A

講演や原稿の執筆を引き受けることについては特に問題ありません。ただし、依頼者が利害関係者に当たる場合は、報酬を受けて講演や原稿執筆などをするためには、市職員はあらかじめ市長の承認を受ける必要があります。



Q 6 市職員は利害関係者から香典や祝儀を受け取ることができないのですか？

A

市職員は、通常の社交儀礼の範囲内であれば、利害関係者から香典や祝儀を受け取ることができます。

Q 7 市職員は利害関係者と一緒にゴルフや旅行ができないのですか？それはなぜですか？

A

以前は、国家公務員・地方公務員に関わらず関係業者から過剰な接待を受け、大きな社会問題となりましたが、そうした過剰接待の典型例としてゴルフ接待や接待旅行がありました。こうした過剰接待は市民から「不適切な関係にあるのではないか」との疑惑を招く恐れがあり、こうした理由で、割り勘であっても、利害関係者とのゴルフや旅行は禁止されています。

※もちろん、ゴルフや旅行自体が悪いわけではありませんし、利害関係者でない人と一緒にゴルフや旅行に行くことは全く問題ありません。

市では、市職員の倫理の保持を図るため、市職員と利害関係者とのルール(倫理規則)を作成しました。内容については、次に抜粋して掲載しています。

このルールは、市民の皆さまのご協力のもと成り立つものもありますので、ご理解をお願いします。



Q 1 上天草市職員(以下「市職員」)にとって「利害関係者」とはどのような人が該当するのですか？

A

規則では、「許認可等の相手方」、「立入検査等の相手方」、「契約の相手方」など担当する仕事の相手方を「利害関係者」として具体的に定めています。

Q 2 市職員に飲食の接待をすることは禁止されているのですか？

A

市職員は、利害関係者から飲食などの接待を受けることは禁止されています。

利害関係者からでなくても、同じ相手から何度も食事をごちそうになるなど、社会通念を超えるような接待を受けることは禁止されています。

Q 3 市職員と割り勘で一緒に食事をしたり、お酒を飲んだりすることはできますか？

A

市職員は、自分の飲食費用を自ら負担する場合、利害関係者と共に飲食をすることができます。

ただし、市職員の負担割合が少なく、実際の費用との差額分を利害関係者が負担することは、利害関係者から当該差額分の接待を受けることとなるため、禁止されています。



平成24年度※ 連結財務書類4表を 公表します

※25年度分は来年5月頃に公表予定です。

平成24年度決算から新地方
公会計制度に基づく連結財務
書類4表を作成しています。
財務書類4表では、これまで
の決算書などで分かった現
金の流れ以外にも、どれだけ
の財産が残ったのか知ること
ができます。また、将来的な
負債はどれくらい残っている
かや、行政サービスの提供の
ために発生したお金の情報が
分かりやすくなっています。
資産と債務の実態を把握
し、正確な財務情報を市民の
皆さまにお知らせするとともに、
資産と債務の適正な管理
と、より一層の整理を進める
ことで健全な行政運営を行
ってまいります。

上天草市の会計 連結範囲のイメージ

- 普通会計
一般会計、診療所特別会計、斎場特別会計、天草四郎メモリアルホール特別会計
- 企業会計
水道事業会計、病院事業会計
- 特別会計
国民健康保険特別会計（事業勘定）、介護保険特別会計、公共下水道事業特別会計、物揚場造成事業特別会計、後期高齢者医療特別会計

外部グループ

- 一部事務組合
天草広域連合、上天草衛生施設組合
- その他
パライソ上天草（株）

連結純資産変動計算書

資産と負債の差額である純資産の1年間の増減を表したものです。

期首純資産残高 (H24.3.31)	745 億 4693 万円
■純経常行政コスト	△ 195 億 6650 万円
■直接資本減耗（インフラ資産）	△ 22 億 5970 万円
■財源調達 市税、社会保険料、補助金など	223 億 7758 万円
■その他 臨時損益、出資など	△ 23 億 6371 万円
期末純資産残高 (H25.3.31)	727 億 3460 万円

連結行政コスト計算書

資産形成につながらない人的サービスや給付サービスなどに、どのくらいのお金がかかっているかを示したものです。

項目	金額
■人にかかるコスト 職員給与・議員報酬、退職手当など	61 億 8250 万円
■物にかかるコスト 物品購入、光熱水費、施設修繕、減価償却費など	58 億 3630 万円
■移転支出的なコスト 社会保障給付費、団体への補助金など	124 億 8594 万円
■その他 地方債（借入金）の利子など	6 億 4886 万円
経常費用①	251 億 5360 万円

項目	金額
■サービスを受けるための施設使用料、手数料など	55 億 8710 万円
経常収益②	55 億 8710 万円

項目	金額
純経常行政コスト①-②	195 億 6650 万円

※現金支出を伴わない退職手当引当金繰入や減価償却費なども財務書類ではコストに加えていません。

市民1人あたりに例えると・・・

連結貸借対照表を年度末（H25.3.31 現在）の住民基本台帳登録者数（30575人）で割って、市民1人あたりの貸借対照表を作成しました。その項目を家計に例えると次のようになります。

資産①	342 万円	家計に例えると・・・
■公共資産	302 万円	家、土地、車
■投資など	25 万円	株式、定期預金
■流動資産	15 万円	普通預金、現金
負債②	104 万円	ローン残高
純資産①-②	238 万円	返済義務がない資産など

連結資金収支計算書

1年間のお金の流れを示したものです。

期首資金残高 (H24.3.31)	26 億 8356 万円
■経常的収支	44 億 9201 万円
■公共資産整備収支	△ 39 億 1161 万円
■投資・財務的収支	△ 3 億 5622 万円
期末資金残高 (H25.3.31)	29 億 774 万円

平成24年度の資金収支は、約2億円の黒字となりました。



■問合せ先
財政課財政係 ☎ 0964 (26) 5528

連結貸借対照表（バランスシート）

年度末時点で資産や財産をどれだけ保有しているか、その資産をどのような負担で蓄積してきたか、また、これからどれくらいのお金を返済していかなければならないかを示したものです。

【資産】

現在、市が保有している財産で、現世代・次世代が提供を受ける行政サービスの総額です。

項目	金額
■公共資産 学校、道路、橋、公園など	924 億 6291 万円
■投資など 基金（貯金）、貸付金、出資金など	75 億 890 万円
■流動資産 未収金（税金など）、現金預金	46 億 327 万円
資産合計	1045 億 7508 万円

【負債】

次世代が負担する地方債（借入金）や職員の退職金など、将来負担する必要がある債務です。

項目	金額
■固定負債 地方債、退職手当引当金など	276 億 4810 万円
■流動負債 翌年度償還予定の地方債や賞与引当金など	41 億 9238 万円
負債合計	318 億 4048 万円

【純資産】

資産を保有するために現在までの世代が負担してきた金額です。資産と負債との差額です。

項目	金額
純資産合計	727 億 3460 万円
負債および純資産合計	1045 億 7508 万円

【貸借対照表からわかること】

社会資本形成の世代負担率・・・社会資本の整備の結果を示す公共資産のうち、正味資産（返済義務のない資産）によって形成されている比率です。
・将来世代の負担率（負債／公共資産）＝34.4％
・現世代の負担率（純資産／公共資産）＝78.7％

避難する場所を確認しましょう

市では、「土砂災害警戒情報」が発表された場合と「台風」の接近が予想される場合は、避難所を次のとおり開設します。

対象地域	土砂災害警戒情報	台風
大矢野町	大矢野庁舎、維和出張所、湯島小中学校体育館	大矢野総合体育館、維和出張所、湯島小中学校体育館
松島町	松島庁舎、教良木河内交流センター	松島庁舎、教良木河内交流センター、樋合体育館
姫戸町	姫戸統括支所	姫戸統括支所
龍ヶ岳町	龍ヶ岳統括支所	龍ヶ岳統括支所、大道老人福祉センター、樋島公民館



平成 24 年 7 月 九州北部豪雨

■問合せ先 総務課危機管理防災室 ☎ 0964 (26) 5544

消防団協力事業所表示制度を開始しました

お知らせ

市では、本年6月1日から本市の消防防災力の充実強化の一層の推進を図るため、「上天草市消防団協力事業所表示制度」を施行しました。

これは、本市消防団の活動に積極的に協力いただいている事業所などの申請に基づき、市が協力事業所の認定を行うものです。認定された場合、市から「協力事業所表示証」が交付されます。

平成 26 年 6 月 30 日現在の協力事業所は、次のとおりです。

- ①株式会社拓洋天草養魚事業部龍ヶ岳工場（龍ヶ岳町）
- ②あまくさ農業協同組合大矢野統括支所（大矢野町）
- ③あまくさ農業協同組合松島支所（松島町）
- ④あまくさ農業協同組合姫戸支所（姫戸町）
- ⑤あまくさ農業協同組合龍ヶ岳支所（龍ヶ岳町）

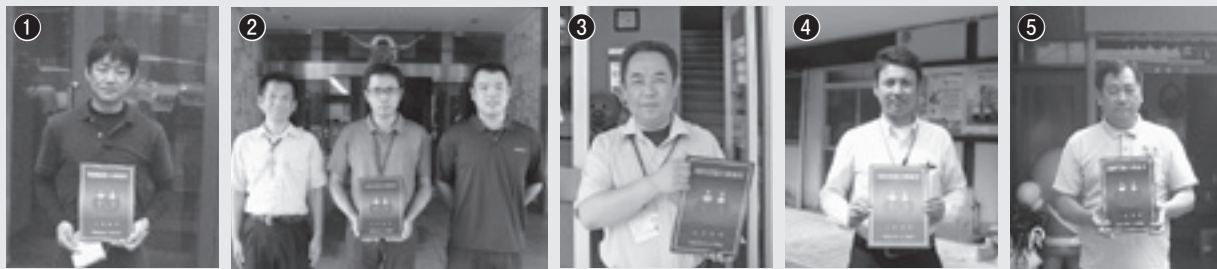

熊本県消防操法大会に出場します

8月3日（日）に人吉スポーツパレス（人吉市）で開催される「第30回熊本県消防操法大会」に本市消防団から、第14分団（松島町教良木地区）と第15分団（姫戸町牟田・永目地区）が出場します。地域の皆さまの温かいご声援をよろしく願います。



■問合せ先 総務課危機管理防災室 ☎ 0964 (26) 5544

空振りを恐れずに
早めの避難を心掛けてみましょう

これから、大雨や台風が多い季節になります。平成24年7月の九州北部豪雨のような激しい雨がいつ、どこで発生するか分かりません。日頃から災害に備え、家族や地域で話し合い、避難場所の確認や避難時の持ち出し品を準備するなど、万全の態勢を整えておきましょう。

発令される情報に注意しましょう

市では、気象条件などに応じ昼夜を問わず避難勧告などを発令します。

この発令に強制力はありませんが、最終的には自己判断となります。

警報や土砂災害警戒情報が発表された時には、避難勧告などが出ていなくても自らの判断で避難することも重要です。

空振りを恐れず、明るいうちに避難しましょう。

発令の種類と基準

種別	警戒レベル	土砂災害・高潮災害の発令基準
避難準備情報	弱 ↓ 強	○土砂災害警戒情報または高潮注意報が発表された場合 ○台風の上陸または接近が予想される場合 など
避難勧告		○土砂災害警戒情報が発表され、土砂災害危険箇所が斜面・擁壁の亀裂、道路などの亀裂が確認された場合 ○土砂災害警戒情報が発表され、同一区域内の住民からがけ崩れの通報が複数あった場合 ○高潮警報が発表された場合 など
避難指示		○近隣で土砂災害による人的被害または住家の半壊以上の被害が発生した場合 ○近隣で土砂移動現象や地鳴り・山鳴り、斜面からの水の噴出、斜面の崩壊などの前兆現象が確認された場合 ○高潮による人的被害発生のおそれが高い場合 ○海岸堤防の倒壊または決壊のおそれがある場合 など

○道路上に張り出した樹木の管理をお願いします

道路や歩道への枝の張り出しや倒木により、歩行者や自動車などの通行に支障となる場合があります。通行や強風や大雨時の安全確保のため、樹木の管理にご協力をお願いします。

また、緊急の場合は、道路管理者が道路通行の支障となる竹木や枝などを予告なく伐採・撤去することがありますので、ご理解ください。

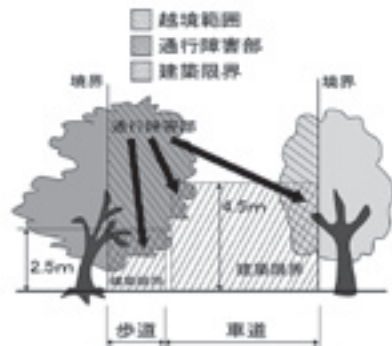

道路を安全に通行するため、一定の幅や高さの範囲内に通行の障害となるものを設けてはならない区域として建築限界が定められています。はみ出した樹木などの伐採にご協力をお願いします。

【支障となる例】

- 道路・歩道へ樹木・竹林などが張り出している
- 枯れ木・竹、折れ木・竹などにより通行障害がある（または、その恐れがある）
- 竹林の繁茂による通行障害がある（または、その恐れがある）
- 雑草が道路上に伸び通行障害がある。見通しが悪い

○境界確認、施工承認の手続きが必要です

市道沿いを工事される場合や占用する場合、または、新しく建物を建設する場合などには、事前に境界

確認、施工承認などの手続きが必要です（法定外公共物「里道・水路」も同じ申請が必要です）。

○敷地の埋立て 【ご注意ください】農地の場合は、農業委員会への手続きが必要です。



- 進入路の設置
- 水道管、配水管などの埋設
- 家庭排水などの道路側溝への接続
- 道路に工作物、物件、施設などを設ける場合

■問合せ先

- 国道・県道に関すること
県天草地域振興局維持管理課 ☎0969 (22) 4672
- 市道に関すること
建設課管理係 ☎0969 (28) 3350

■問合せ先 水道局
庶務係 ☎0969 (28) 3369
工務係 ☎0969 (28) 3370

水道局からのお願い
毎月初めにメーター器の検針を実施しますが、この時期は草が生茂り、メーター器の場所が分かりにくいことがあります。メーター器周りは、きれいにし、物を置いたりしないようにお願いします。

漏水が判った場合は
急いで修理をしてください。修理代の減免を受ける場合は、必ず「市指定給水装置工事業者」に修理を依頼してください。市に「減免申請書」を提出すると、漏水推定量の一部が減額できます。※水の止め忘れ、水洗トイレやボイラーの故障などは、対象となりませんのでご注意ください。

変だなと思ったら
水道の蛇口をすべて閉め、メーター器を開けます。中央についている直径1cm程度の「風車」が回っていれば、漏水している可能性があります。※水洗トイレや天日に水を補給している場合がありますので、ご注意ください。

夏は水道を一番多く使う時期ですが、夏場だから水の使用量が増えたのだろうと思いき、漏水を見逃している例もあります。

水道だより

白龍船競漕大会

池島の龍伝説を彷彿させる白龍船（ペーロン）で速さを争う大会に出場する団体を募集します。

- 日時 9月28日（日）午前9時～
- 場所 合津港一帯
- コース 合津港から直線200mの折り返し（総延長400m）
- 参加資格 1チーム13人で中学生以上
- 種別 一般男子・女子の部、学生の部（小・中学生混合でも可）
- 参加費 1チーム3000円※学生の部は無料
- 申込締切 8月31日（日）
- 賞金 優勝賞金25000円※市民のみの団体を対象に特別賞あり

ジュニアサッカー大会

- 期日 9月27日（土）、28日（日）
- 場所 松島総合運動公園
- 参加資格 小学生で作るチーム
- 参加費 3000円（ただし、市サッカー協会に登録済みの団体は2000円）
- 競技方法 8人制のトーナメント戦（予選はリーグ戦）
- 申込締切 9月12日（金）
- 申込方法 申込用紙を、市サッカー協会事務局（学務課内）に提出※詳しくは、市サッカー協会HPをご確認ください。

天草五橋祭 参加者募集



天草五橋開通の意義を永久に伝え、その恩恵に感謝するお祭として「第48回天草五橋祭」を開催します。各種イベントの参加者を募集しますので、皆さまのご参加をお待ちしています。

※メイン会場の場所は未定です。
■申込・問合せ先 天草四郎観光協会 ☎0964 (56) 5602

天草五橋道中踊り

天草を代表する「ハイヤ節」の軽快なリズムでお祭り会場一帯を踊る団体を募集します。※全チームに参加賞（5000円）を授与します。

- 日時 9月27日（土）午後6時30分～
- 場所 お祭り会場一帯
- 参加資格 10人以上の団体
- 申込締切 8月31日（日）
- 講習会 次のとおり開催します
《踊り方、教えます》
市地域婦人会が優しく指導しますので、簡単に覚えることができます。
- 日時 9月11日（木）午後8時～午後10時
- 場所 阿村体育館（ふれあい広場）

魚のつかみ取り大会

- 日時 9月28日（日）午前10時～
※午前9時から魚のつかみ取り会場内で整理券を配布（参加者本人1人につき1枚配布します）
- 場所 天草漁協松島支所前
- 参加資格 小学生
- 定員 260人（小学1、2年生の部130人、3～6年生の部130人）
- 参加費 500円



夏祭り情報



○龍ヶ岳夏祭り

地元密着で行うカラオケや太鼓、抽選会、町民総踊りで賑わいます。
また、海上から打ち上げられる大きな花火が水面に写ると感動も2倍。

■日時 8月14日（木）午後5時30分～

■場所 大道港フェリー発着所
■問合せ先 市商工会龍ヶ岳支所 ☎0969 (62) 1151

○夏夢音HIMEDO夏祭り

那珂川仁美（演歌歌手）・いろは座新鮮組（大衆演劇）をゲストに迎え、姫戸ひかり保育園和太鼓、もち投げ、町民総踊り、カラオケ大会、抽選会、精霊流し、打ち上げ花火などイベント盛りだくさん。

■日時 8月15日（金）午後5時30分～

■場所 姫戸町運動広場
■問合せ先 市商工会姫戸支所 ☎0969 (58) 2166

税のひろば

7月の納税
☎ 総務課

- ▼固定資産税 第2期
- ▼国民健康保険税 第2期
- ▼納期限 7月31日(木)
- ▼口座振替日 7月25日(金)
- ▼問合せ先
- 税務課固定資産税係
☎ 0964 (26) 5520
- 税務課市民税係
☎ 0964 (26) 5519

相談・申請

行政相談を実施します
☎ 総務課

行政に関する苦情、要望および意見などがありましたら、お気軽にご利用ください。

▼開設日 8月7日(木)

年金相談を実施します

☎ 保健課

- 相談日の1週間前までに必ず予約してください。
- ▼日時 8月15日(金) 午前10時30分～午後3時30分
 - ▼場所 大矢野庁舎書庫棟1階会議室
 - ▼問合せ先 保健課後期高齢者医療年金係
☎ 0969 (28) 3375
 - 本渡年金事務所にて年金相談予約受付中
- 待ち時間なしで年金相談をお受けします。年金手帳を確認し、本渡年金事務所までお電話ください。
- ▼問合せ先 本渡年金事務所

消費全般に関する相談を受け付けます

☎ 市消費生活センター

- お客様相談室
☎ 0969 (24) 2112
- 契約上のさまざまなトラブルや悪質商法などによる被害、多重債務(借金問題)でお悩みの人のご相談など、消費全般に関するご相談に対して専門の相談員が問題解決に向けてお手伝いしています。おかしな、困ったなど思ったときは一人で悩まず消費生活センターにご相談ください。
- ▼開設日時 月～金曜日(祝日などを除く) 午前9時～午後4時(正午～午後1時を除く)
 - ▼場所 市役所大矢野庁舎1階
 - ▼巡回相談 もっと身近にご利用いただけるよう、巡回相談窓口を開設しています
 - 松島地区
 - ・ 場所 市役所松島庁舎1階

問合せ先

- 上天草市消費生活センター
市役所大矢野庁舎1階
☎ 0964 (56) 0783
- 上天草市ふるさとハローワーク
市役所大矢野庁舎1階
☎ 0964 (57) 4510
- 上天草市農林水産物加工品開発研究センター
〒869-3603
上天草市大矢野町中11582-24
☎ 0964 (56) 6100
- 松島地区清掃センター
〒861-6105
上天草市松島町教良木236-264
☎ 0969 (57) 0161

相談室

- ・ 開設日 毎月第2、第4木曜日
- ・ 時間 午前9時～正午
- 姫戸地区
- ・ 場所 市役所姫戸統括支所1階相談室
- ・ 開設日 毎月第1、第3木曜日
- ・ 時間 午前9時～正午
- 龍ヶ岳地区
- ・ 場所 市役所龍ヶ岳統括支所1階相談室
- ・ 開設日 毎月第1、第3木曜日
- ・ 時間 午後1時～午後4時
- ▼ 問合せ先・相談電話番号
市消費生活センター
☎ 0964 (56) 0783

知的障がい者(児)巡回相談を実施します

☎ 福祉課

- ▼ 期日 9月8日(月)～9日(火)
- ▼ 場所 天草広域本部(天草市)

特設人権相談所を開設します

☎ 総務課

- いじめ・体罰、家庭内暴力、金銭トラブル、相続問題、近隣問題、障がい者差別など人権に関するあらゆる困りごと、心配ごとをお気軽にご相談ください。人権擁護委員が無料で相談に応じ、秘密は固く守られます。事前の予約は不要です。
- ▼ 期日 8月22日(金) 午前10時～午後3時
 - ▼ 場所 松島庁舎2階小会議室
 - ▼ 問合せ先 総務課総括係
☎ 0964 (26) 5526
 - 24時間借金・生活保護無料相談会を実施します
 - ▼ 問合せ先 総務課総括係
☎ 0964 (26) 5526

不要です。

- ▼ 日時 8月22日(金) 午前10時～午後3時
- ▼ 場所 松島庁舎2階小会議室
- ▼ 問合せ先 総務課総括係
☎ 0964 (26) 5526

域特別支援教育セミナー」を開催します。セミナーでは、「つなげよう、ふかめよう、ひろげよう」をテーマに、崇城大学の臨床心理士園部先生による講演会や分科会を行います。参加料は無料です。申込方法など詳しい内容は、お問い合わせください。

- ▼ 日時 8月1日(金)
- 全体会・講演 午前10時～正午
- 分科会 午後1時30分～午後3時
- ▼ 場所 天草市民センター(天草市)
- ▼ 問合せ先 天草支援学校
☎ 0969 (23) 0141

「海ホタル」、「ハクセンシオマネキ」の観察会を開催します

天草ビジターセンターでは夜の海に幻想的な光を放つ「海ホタル」、そして全国でも有数の群生地として知られる永浦島海岸の「ハクセンシオマネキ」の観察会を行います。

- 海ホタル観察会
- ▼ 日時 8月2日(土)、16日(土)、30日(土) 午後7時～9時
- ▼ 場所 樋合海水浴場
- ▼ 定員 100人(要予約)
- ▼ 参加費 500円(保険料込み)

「真夏の天草探検キャンプ」を開催します

天草青年の家では、小学5年生から中学生までを対象にキャンプを開催します。

- ▼ 期日 8月18日(月)～20日(水) 泊3日
- ▼ 場所 天草青年の家
- ▼ 内容 キャンプ、ハイキング、海水浴、野外炊飯など
- ▼ 定員 40人(先着順)
- ▼ 参加費 5000円程度
- ▼ 申込期間 7月27日(日)～8月3日(日)
- ▼ 申込方法 電話予約
- ▼ 申込・問合せ先 天草青年の家
☎ 0969 (56) 1650

平成26年度陸上・海上・航空自衛官を募集します

募集種目と受験資格

- ① 防衛大学校(一般) 平成6年4月2日～平成9年4月1日生まれの人
- ② 防衛医科大学校医学科学生 平成6年4月2日～平成9年4月1日生まれの人
- ③ 防衛医科大学校看護学科学科学生 平成6年4月2日～平成9年4月1日生まれの人
- ④ 航空学生(海上・航空) 平成6年4月2日～平成9年4月1日生まれの人
- ⑤ 陸・海・空一般曹候補生 昭和63年4月2日～平成9年4月1日生まれの人

- ▼ 試験会場
① 熊本学園大学
②、③ ユースピア熊本(熊本県青年会館)
④ 熊本学園大学
⑤ 天草地域振興局
⑥ 男子 筆記試験は天草地域振興局、口述試験は北熊本駐屯地
女子 北熊本駐屯地
- ▼ 受付期間 ①、②、③は9月5日(金)～30日(火)。
④、⑤、⑥は8月1日(金)～9月9日(火)。

イベント・募集

特別支援教育セミナーを開催します

特別支援教育の充実および障がい児(者)に対する理解と啓発を目的とした「天草地

平成26年度狩猟免許取得試験を実施します

農林水産課

平成26年度狩猟免許試験を次の日程で実施します。狩猟免許取得をお考えの人は、申込締切日までに必要書類を県天草地域振興局林務課に提出してください。

また、市では、有害鳥獣の捕獲を推進するため狩猟免許取得に係る経費の助成を行っています。詳しくは、市農林水産課にお問い合わせください。

試験日、申込締切日、試験会場の表

- 問合せ先
市農林水産課耕地・林務係
0964(26) 5515
県天草地域振興局林務課
0969(22) 4316

ミツバチへの農業危害の防止をお願いします

早期水稲の出穂・開花期防除の際は、ミツバチに農業散布による危害が生じないよう、近くの養蜂家と巣箱の位置や防除計画など事前に情報交換を行きましょう。また、農薬散布の際にはミツバチや巣箱に農薬がかからないよう、十分注意しましょう。

- 問合せ先
県農業技術課
096(333) 2381
県畜産課
096(333) 2401
男女共同参画を推進している事業者を表彰します
県は、男女がともに働きや

労働安全衛生法に基づく各種免許試験を実施します

期日 8月17日(日)

会場 崇城大学(熊本市)
試験の種類 第一種衛生管理者、第二種衛生管理者、一級ボイラー技士、二級ボイラー技士、潜水士

- 問合せ先 九州安全衛生技術センター
0942(43) 3381

その他

WEBカメラを利用した会社・法人登記に関する相談を実施します

熊本地方支局では、天草支局に会社・法人登記相談専用のWEBカメラを設置し、専門の相談員が、インターネットを利用してお客さまの相談をお受けするサービスを試行的に実施しています。なお、相談は無料で、予約制です。

- 相談日時 平日の午前9時〜午後4時
予約・問合せ先 熊本地方支局
0969(22) 2467

「天草ジオパーク」認定のための現地審査が行われます

観光おもてなし課

天草ジオパーク構想推進協議会は、平成22年から天草地域全体(2市1町)のジオパーク認定と大地の遺産を活用した地域振興を目的に活動しています。

同協議会の大きな目標の一つである天草全域のジオパーク「天草ジオパーク」の認定を受けるため、7月28日(月)から29日(火)に最終審査項目となる現地審査が行われます。当日は審査機関である日本ジオパーク委員会から派遣される3人の専門員が、28日に牛深地域、河浦地域、天草西海岸、峇北町、五和地域、29日には御所浦地域、棚底地域、上天草市(教良木ダム、白嶽湿地、高舞登山、永浦島、カントリーパーク花海好など)のジオサイトを訪問します。審査時はサイト周辺地域の皆さまのご協力をお願いします。
※視察地域は天候などに応じて変更することがあります。
問合せ先 観光おもてなし課 観光振興係
0964(26) 5512

8月は現況届を提出してください

「児童扶養手当」および「ひとり親家庭等医療費助成」は、毎年8月1日現在の現況届を提出してください。なお、対象者には、7月末頃に申請書類などを郵送します。

児童扶養手当

- 支給の対象 父または母のいない児童や、一定の障害のある父または母を持つ児童を監護している人(父または母)、または父または母に代わってその児童を扶養している人(養育者) ※公的年金を受けることができる人を除く
児童扶養手当の額

全部支給 41020円、一部支給 41010円~9680円

- ※2人目 5000円加算
※3人目以降1人増すごとに3000円加算
申請に必要なもの 現況届および課税情報の確認に係る同意書、印鑑、健康保険証(世帯全員分)の写し、受給者名義の通帳

ひとり親家庭等医療費助成

- 支給の対象 死別や離婚などの理由で母子・父子家庭となった母や父と、その人が扶養する児童または父母のいない児童
助成の額 保険診療費の一部負担金の3分の2
申請に必要なもの ひとり親家庭等医療費受給資格(更新)申請書、印鑑、健康保険証(世帯全員分)の写し、受給者名義の通帳

提出先

- 持参 大矢野窓口センター、市民窓口課、姫戸・龍ヶ岳各統括支所
郵送 福祉課子育て支援係
問合せ先 福祉課子育て支援係
0969(28) 3351

引揚者からお預かりした通貨や証券類をお返ししています

税関では、終戦後、外地から引き揚げて来られた人からお預かりした通貨や証券類をお返ししています。お返しする通貨などは次のものです。
終戦後、外地から引き揚げて来られた人が、上陸地の税関・海運局に預けられた通貨・証券など
外地の集結地において、総領事館、日本人自治会などに預けられた通貨・証券などのうち、その後日本に返還されたもの

- お預かりした通貨などの半数以上は返還のお申し出がなく、現在も税関に保管されたままになっています。これらの返還については、



税関で保管している通貨や証券類

ご本人だけでなく、ご家族も請求することができます。お心当たりの人は、お気軽に税関へお問い合わせください。

可燃ごみ袋のデザイン(文字色)が変わります

環境衛生課

可燃ごみ袋の大小の区別を分かりやすくするために、デザイン(文字色)を変更します。

なお、新デザインの袋は6月下旬から販売していますが、旧デザインの袋もこれまでどおりご利用できます。

種類、旧色、新色の表

- 問合せ先 長崎税関業務部 税関相談官
0120(828) 6800

- 問合せ先 環境衛生課 生保
0964(26) 5524

わんさんで笑顔

寡婦年金をご存じですか？

国民年金加入中の夫が死亡した場合、受け取れる年金は「遺族基礎年金」となりますが、遺族基礎年金を受け取ることができる遺族は、「子のある配偶者」または「子」となっており、子(18歳まで)がいない配偶者には遺族基礎年金が支払われないということになってしまいます。

こういった、いわゆる「掛け捨て」の状況において、その救済策として支給されるのが「寡婦年金」です。

寡婦年金は、夫が亡くなったとき、次の条件を満たす妻が60歳から65歳になるまでの間受けることができます。

- 条件
①夫の死亡時に婚姻期間(内縁を含む)が10年以上続いていた
②夫の死亡当時、夫によって生計を維持されていた
③夫が老齢基礎年金または障害基礎年金を受けたことがない
④死亡した月の前月までの国民年金保険料納付済期間(免除期間を含む)が25年以上ある
寡婦年金額は、夫が受けられる老齢基礎年金額の4分の3となっています。

また、寡婦年金の受給要件を満たす場合は、「死亡一時金」の受給要件も満たしている可能性がありますので、有利な方を選択して請求することになります。詳しくは、次のお問い合わせ先へご相談ください。

- 相談・問合せ先
本渡年金事務所
0969(24) 2154
市保健課後期高齢者医療年金係
0969(28) 3375

市のデータ: 人口 29,917人、男性 14,077人、女性 15,840人、世帯数 12,168戸、市の面積 126.15km^2

こんにちは、
地域包括支援センターです

介護予防講演会のお知らせ

～介護予防の「いろは」と
元気な体を維持する方法～

上天草市に住む皆さまが、高齢になっても住み慣れた地域で元気に自立して暮らせるように、介護予防の講演会を開催します。

介護保険制度の基本について分かりやすくお伝えし、自宅のできる運動機能のチェック、手軽にできる運動の紹介などがあります。

元気な65歳以上の人を対象に、同じ内容を市内4地区で開催します。ご都合のよい会場へお越しください。

■期日

- 7月22日(火) 姫戸老人福祉センター
- 7月29日(火) 大矢野自然休養村管理センター
- 8月21日(木) 松島総合センター「アロマ」
- 8月28日(木) 龍ヶ岳体育館

■時間 午後1時30分～午後3時
■受付 午後1時15分から

■参加費 無料

■申込み 不要

■講師 天草地域リハビリテーション広域支援センター 理学療法士

■問合せ先 市地域包括支援センター
☎0969(28)3378



原爆死没者の慰霊・平和祈念の黙とう

☎市長公室

広島市と長崎市では、8月6日、9日に被爆69周年を迎えます。原爆死没者の御霊を慰め、世界恒久平和の実現を祈念するために式典が挙行されます。広島に原爆が投下された8月6日午前8時15分と、長崎に投下された9日午前11時2分に、平和の鐘を合図に1分間の黙とうを捧げることになっていきますので、趣旨をご理解いただき、ご協力をお願いします。

なお、終戦記念日の8月15日正午に戦没者の慰霊と平和を祈念するため、防災行政無線でサイレンを鳴らす予定です。

▼問合せ先 市長公室政策秘書係
☎0964(26)5525

「家族や地域の大切さに関する作品コンクール」作品を募集します

内閣府では、子育て家族やそれを支える地域の大切さに関する作品を募集しています。

▼募集内容

- 写真 ①子育て家族の力②子育てを応援する地域の力
- 手紙・メール 子育てをみ

林業従事者などの労働安全の維持や増進を図り、林業労働災害のない明るい職場づくりを目指しましょう。夏期の作業では、熱中症や蜂刺されに十分注意しましょう。

▼熱中症予防のポイント

- ①屋外では帽子をかぶる
 - ②水分補給をこまめに行う
 - ③日陰などで適度な休息をとる
 - ④汗をたくさんかいたときは、塩分補給も忘れずに
- ▼蜂刺され防止のポイント
- ①白っぽい作業着と防蜂手袋、防蜂カバーを着用する
 - ②香水や整髪料などはつけない
 - ③巣に近づかない

林業労働災害防止キャンペーンを実施中です

☎農林水産課

7月31日まで、前期林業労働災害防止キャンペーンを実施しています。

みんなで支え合う大切さ、感謝などを伝える内容のもの ※応募方法など詳しくは内閣府ホームページ (<http://www8.cao.go.jp/shoushi/shoushika/family/index.html>) をご覧ください。

▼募集期限 9月8日(月)

▼問合せ先 家族や地域の大切さに関する作品募集事務局
☎0800(800)3151

第2回天草医療インターンシップ
・上天草市多職種連携研修会

地域包括ケアシステムの実現のために医療と介護の連携を図り、グローバルなリーダーの育成に寄与するとともに、天草の地域医療を担う人材の育成・確保を図ることを目的に開催します。

■期日 8月22日(金)～24日(日)

■内容・会場・参加対象者

期日	内容	場所	対象者
22日(金)	フィールドワーク	市内一円	学生
23日(土) <午前>	フィールドワーク	市内一円	学生
23日(土) <午後>	研修会 講演会	湯島公民館	学生・団体
	情報交換会	日の出荘(湯島)	学生・団体
24日(日)	研修会	日の出荘(湯島)	学生・団体

※参加対象者の学生は、熊本大学医学部および薬学部、崇城大学薬学部の学生。団体は、市内の医療機関の医師、歯科医師、薬剤師などの医療関係者、介護サービス事業所などの介護関係者および婦人会、老人会などの地域住民。

■問合せ先 第2回天草医療インターンシップ・上天草市多職種連携研修会実行委員会事務局(市保健課) ☎0969(28)3354

子どもが生まれたときは

国民健康保険加入者が出産した場合、出産育児一時金が支給されます。

■支給額 39万円

※産科医療補償制度に加入している医療機関などで出産された場合は42万円

■直接支払制度

出産する人が医療機関などの窓口で支払う費用の負担を軽減するため、国民健康保険から医療機関などへ出産育児一時金が直接支払われる制度。

○出産費用が出産育児一時金を越える場合 差額分を退院時に医療機関などへお支払いください。

○出産費用が出産育児一時金未満の場合 差額分を市に請求することができます。差額分の請求手続きには、出産者の保険証、印かん、通帳、領収証・明細書、直接支払制度利用の有無が記載されているのが必要です。

※妊娠4カ月(85日)以上であれば死産、流産の場合でも支給が受けられます。

※職場の健康保険に1年以上加入していた人が、社会保険などの資格を喪失後、6カ月以内に出産した場合は、加入していた社会保険などから出産育児一時金の支給を受けることができます。

■問合せ先 保健課国民健康保険係
☎0969(28)3354

④手で払うなど、蜂を刺激する動きはしない

▼問合せ先

○市農林水産課耕地・林務係
☎0964(26)5516
○県天草広域本部農林水産部林務課
☎0969(22)4316

工事等入札結果

☎監理課

□入札日▼工事(委託)名①工事(委託)場所②契約者③契約金額④工事(委託)期間
□5月20日入札分
▼上天草物産館用地測量業務委託

- ①大矢野町中11582番地24
- ②(株)第一コンサルタント 天草支店(天草市)
- ③444万9600円
- ④5月～10月

▼上天草看護専門学校仮設校舎(旧大道小学校)改修工事設計業務委託

- ①龍ヶ岳町大道2011番地
- ②千原建築設計事務所(大矢野町)
- ③194万4000円
- ④5月～7月

▼上天草看護専門学校その他解体工事設計業務委託

- ①龍ヶ岳町高戸1419番地2
- ②齋藤建築設計事務所(大矢野町)
- ③187万9200円
- ④5月～7月

▼上天草看護専門学校地質調査業務委託

- ①龍ヶ岳町高戸1419番地2
- ②(株)東亜建設コンサルタント上天草営業所(松島町)
- ③313万2000円
- ④5月～7月

▼和光園外壁その他改修工事

- ①大矢野町上地区内
- ②(株)川口住建工業(大矢野町)

設計業務委託

- ①松島町教良木3100番地
- ②(株)宮田設計上天草営業所(大矢野町)
- ③293万7600円
- ④5月～10月

▼樋合海水浴場砂整備業務委託

- ①松島町合津地区内
- ②(有)山本建設工業(松島町)
- ③113万4000円
- ④5月～6月

▼樋島地区配水管布設替工事

- ①龍ヶ岳町樋島地区内
- ②山本住設(龍ヶ岳町)
- ③345万4920円
- ④5月～8月

③437万4000円

④5月～8月

□6月3日入札分

▼上天草看護専門学校その他改築工事基本・実施設計業務委託

- ①龍ヶ岳町高戸1419番地2
- ②(株)太宏設計事務所(熊本市)
- ③5265万円
- ④6月～平成27年1月

善意に感謝(敬称略)

▼ボランティア活動

市内の福祉施設(南風苑・松朗園・きららの里・翔洋苑・相生荘)でボランティアサービスをした人を紹介します。

▼ふるさと納税

▽教育水準の向上事業
○田中修(福岡県宗像市)



○中田理髪店、ノウブル、タカシスタジオ、阿村婦人会、創作菓子工房アロム、本郷絵手紙もみじ会、天理教、大矢野支部、吉川キヨカ、圓尾玲子、山下エツ子、山本春子、西山カラオケ教室、濱口民謡教室、ゆりかご宅配便、木下とも子、坂元裕生、なごみ、さくらコール、龍ヶ岳町老人クラブ・洗濯ボランティア、天草太鼓

「四郎くん」と「パライズストローリー」が保育園を訪問



▲▲ 樋島保育園の園児たち

6月24日、25日に、市の特命係長「四郎くん」と上天草観光循環バス「パライズストローリー」が、市内の保育園を訪れました。これは、パライズストローリーのPRの一環として、4年前から毎年実施しています。園児たちは、産交バス（株）の職員からバスの乗り方などの説明を受け、その後、保育園の近くのドライブを楽しみました。

パライズストローリーは、一般路線バスと同様に、市民の皆さまも気軽に利用できます。園児が描いたパライズストローリーの絵画を保育園ごとに冊子に取りまとめ、来年2月までバスの車内に展示しますので、ぜひご乗車ください。

わんぱくガキガキ

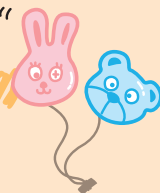

この
西山心乃ちゃん
大矢野町

- 誕生日 平成24年6月30日
- パパ 西山 祐介さん
- ママ 神奈さん
- 両親からひとこと

いつも元気なこちゃん♡これからもみんなを笑顔にしてね♡



かわいい子どもの写真を募集しています!

上天草市に在住している1～3歳のお子さんで①住所②子どもの氏名③ふりがな④生年月日⑤保護者の氏名⑥子どもに対するコメント(30字以内・どなたからでも結構です)⑦連絡先を添えて上天草市長公室広報係(〒869-3692上天草市大矢野町上1514)まで送ってください。なお、写真の裏面には、お子さんのお名前を記入してください。応募多数の場合は、先着順に掲載となりますのでご了承ください。

※原則お写真の返却は致しませんのでご了承下さい

▽梅雨が明ければ夏も本番、セミの声が賑やかな眩しい季節がやってきます。▽夏の思い出が楽しいものとなるように、水辺の事故なども含め子どもの行動を十分に見守っていきたいものです。安心は幸せ。支え合いを深めて楽しい夏を！ (K)



編集後記

▽先日、姫戸町姫浦の木下マツエさんが、家庭菜園で採れた野菜を持って来られました。何とも不思議な形をしたトマトとなすび！先つちよをどう料理されたか気になります。▽野菜はやつぱり旬のものが一番。旬の夏野菜をたくさん食べて、暑い夏を美味しく乗り切りましょう。(I)

