

# 天草

“人”と“海”のふれあうまち



リズムに合わせて

心もウキウキ♪



第36回天草パールラインマラソン大会前夜祭(3月8日)の様子。(詳しくは、スポーツの力10~11ページに掲載)。観客らは軽快なリズムに合わせて、楽しく天草ハイヤ節を踊りました。このほか、高校生によるマーチングや勇壮な太鼓、伝統芸能の獅子舞も披露され、会場内は大盛り上がりでした。

主な内容

- 平成20年度施政方針と組織再編のお知らせ・・・P2~6
- EMで環境改善を・・・P7
- まちのわだい&スポーツの力・・・P8~11
- 市のお知らせ&カレンダー・・・P12~17
- 市立病院だより・・・P18~19
- 生涯学習情報・・・P20~21
- ウェルカム市長室・・・P24

# 「明るい未来、心ゆたかな生活」が実感でできる市を目指して



上天草市長 川端祐樹

厳しい財政状況ではありますが、「明るい未来、心ゆたかな生活」が実感できる市を築くため、職員と一丸となつて、市民の皆様の期待に応えるよう、努めてまいります。

市議会をはじめ、市民の皆様のご理解とご協力をお願い致します。

## ◆各部門の振興方針

### 総務部門

#### ■組織再編

農林水産部を経済振興部に改め、企業誘致課を新設し、雇用の場と所得の向上に繋がる企業支援に取り組みます。また、市民環境部を市民生活部に改め、統括支所、窓口センター、出張所を総務部より移管し、迅速な事務処理体制を構築します。

#### ■課税業務

平成21年度に実施される固定資産評価基準の見直し(3年ごとの評価替え)に伴い、今年度は、その評価基準地調査を実施します。併せて、雑種地の評価基準見直しを実施し、固定資産評価の適正化と均衡化を確保します。

#### ■税徴収

昨年に引き続き、県との相互派遣職員と併任徴収を行い、市税等の増収に取り組みます。

#### ■自治基本条例(仮称)の策定

職員による庁内協議のうえ、学識経験者および市民参加型による検討委員会を設立し、策定に向け取り組みます。

#### ■防災行政無線

防災行政無線は、昨年12月に運用開始となりました。市全域の家庭に個別受信機が設置され、これまで不便を強いられていました松島、姫戸地区が解消されました。

また、今年度は、龍ヶ岳庁舎に防災行政無線デジタル操作卓を設置し、災害時の対応を強化します。

#### ■安心安全なまちづくり

自主防災組織の結成をさらに進め、防災意識の高揚に努めるとともに、通路等防犯灯の設置に取り組みます。

#### ■人材育成

熊本県に4人、内閣府に1人、東京財団の招聘による研修生1人の合計6人の若手職員を派遣し、質の高い人材や専門分野に精通した職員の育成に取り組みます。また、職員研修の充実を図り、職員のレベルアップに努めます。

本市は、合併して4年が経ちますが、これまで大きな混乱もなく行政運営ができていますことは、市民の皆様のご支援の賜物と深く感謝しております。

昨年4月に市長に就任し、市政運営の基本に「再生と自立」を掲げ、財政危機を乗り越え、未来志向で豊かな自治体を目指しながら、市民生活向上のため邁進しております。

さて、地方公共団体を取り巻く環境は、かつてないほどの規模とスピードで、変革の波が押し寄せ、本市も新しいスタイルの市政運営を迫られています。そのような中、依然として財政再建が最重要課題である本市では、引き続き「リバイバルプラン(財政健全化

計画)を強力に推進し、行財政改革断行のもと、未来に責任の持てる自治体への基礎をつくっていきます。

また、今年度からは、本市の経済振興にも重点を置き、年々人口が減り、市の活力が低下する過疎化の解消に向けて組織を再編し、本市全般の経済振興に取り組みます。

なお、高校再編につきましては、

18年7月、県教育委員会の県立高校の再編整備計画第一次素案、19年5月の第二次素案公表を受け、地域あるいはPTA等の諸団体において、協議を進めてきましたが、今後は、大矢野高校および松島商業高校の両校存続の方針で臨んでいきたいと思っております。



## 企画観光部門

九州新幹線全線開業まで、あと3年となりました。官民一体となった、地域振興協議会も、それぞれのテーマに沿って、具体的に動き始めています。今年度は、さらにこの動きを加速させていきます。

### ■Uターン・Jターン・Iターン

上天草へ来ていただけるような仕組み、組織を創っていきます。ホームページに体験談を掲載していただいた移住者の方々とともに、「上天草市移住者会（仮称）」を創りたいと考えております。そこでは、本市の魅力を外へ向けてさらに発信していきます。

### ■バス運行

バス運行は、開業以来、JR三角駅との連絡を第1の目的としてきましたが、自家用車の普及により、市内の循環運行に方向転換することが、利用者へのサービス向上につながるものと考えます。

大矢野地区につきましては、10月を目途に、すべての路線が「さんぽーる」をターミナル（起点）とした、市内循環バスと三角駅方面へのシャトルバスという、県内の他の地域でも類のない形態に再編成します。

今後、経路や運行回数、運賃などを検討しながら、より利用しやすいバスの運行へ再編していきます。

### ■13地区のまちづくり

今年度は、ほぼ全地区（13地区）において事業が開始されると思われると思います。市としましては、引き続きまちづくり事業を推進していきます。

### ■情報化の推進

学童安心安全システムについて、今年度も引き続き実施していきます。

また、庁内機器リプレースを円滑に行い、事務の効率化に努めます。

### ■観光の振興

雇用の創出や消費拡大など、地域産業への経済的波及効果も大きいことから、観光協会や旅館組合など関係団体と連携を取りながら、振興を図っていきます。また、市全体の観光物産の宣伝や観光客の誘致等を推進するため、「上天草市観光物産協会（仮称）」を新設したいと考えています。

### ■商工業の振興

関係機関や地元商工会と密接に連携し、取り組みます。特に、中小企業者に対し、経営基盤の安定と育成のため、中小企業短期融資や利子補給事業などの制度資金は、引き続き実施します。

### ■雇用の確保

企業誘致課と連携を図りながら、求職活動される方々の利便性と情報提供等の支援コーナー設置を考えています。

### ■海運業の振興

燃料の高騰など、厳しい環境にありますが、船主組合や海運組合と協議・連携のうえ、振興を図っていきます。

## 市民生活部門

### ■市民窓口業務

住民票・戸籍等の証明書の交付、国民年金の支給申請、市民税等各種の税、水道料金などの収納事務、交通安全の推進や相談事項への対応など、住民サービスの向上を図り、迅速かつ的確な事務処理により、質の高いサービスを提供できるよう取り組みます。



▲窓口業務のスピード化を

昨年度から、電話予約による時間外での証明書等の交付についても実施しております。

今後も、このようなサービスの拡充と併せて、1カ所の窓口で必要な要件が済まされる「ワンストップサービス（総合窓口化）」の実現に向けて取り組みます。

### ■男女共同参画社会の推進

昨年度、基本構想から行動計画が作成されましたので、本年度は、条例の制定、男女平等参画宣言都市の記念大会を開催し、意識の啓発活動を積極的に行い、一層の意識改革を促進します。

### ■環境衛生

今後も、地域の豊かな自然景観を保

全し、環境衛生対策や一般廃棄物および家庭雑排水の適正な処理対策を充実させ、良好な生活環境を確保するとともに、河川、海域など公共用水域の汚染防止に努めます。推進にあたっては、行政区、各種団体などと連携しながら、不法投棄の監視を強化し、クリーン作戦などボランティア活動の支援を受けて対処します。

一般廃棄物、し尿処理体制は、天草広域連合、上天草衛生施設組合、民間処理施設によって対応します。

### ■ごみの減量化・資源化

減量数値を設け、啓発に努めます。また、生ごみ処理機購入についても、引き続き補助金の交付を行います。資源化については、市内全域での分別収集の適正化を図り、推進を強化していきます。

### ■家庭排水処理

小型合併浄化槽設置の普及促進、EM（有用微生物群）を活用した生活環境改善対策に本年度も取り組みます。

### ■地球温暖化防止対策

平成19年度を基準年度として、平成23年度までの5カ年を計画期間とし、市庁舎などを対象に、温室効果ガス総排出量の削減に取り組みます。

## 健康福祉部門

すべての市民が、健康で心豊かに暮らせるような環境づくり、健康づくりを目指します。妊婦健診の充実強化や、

乳幼児からの健康づくり、青年期からの健康意識の啓発、予防接種などの受診率の向上に取り組みます。

■特定健診、特定保健指導

本年度から、生活習慣病およびメタボリック症候群などの予防を目的に、健診・指導が義務化されます。「早期発見」「早期治療」のため、受診率、保健指導率の向上に努めます。



▲健康は、日々の運動から

■健康増進

食は、健康づくりの基盤となることから、食育施策の一層の充実と、健康増進のため「スパ・タラソ花草」と連携した、「パワーアップアクア」教室（水中運動）や、「タラソで若返り教室」をさらに拡大していきます。

■国民健康保険事業

少子高齢化の進行等に伴い、医療費は年々増加し、保険税収は伸び悩み、国保財政は厳しい状況にあります。

このため、各部署と連携し、広く健康の維持増進等による、医療費の抑制と徴収率向上の強化に努め、安定した自主財源を確保し、健全運営を目指し

ます。

■後期高齢者医療制度

4月1日から、75歳以上の全ての方を対象としてスタートします。県内全ての市町村が加入する、「熊本県後期高齢者医療広域連合」が運営するため、安定した財政運営がなされ、市の負担割合も、一定の軽減が図られるものと期待しています。

■障害福祉

障害者自立支援法の推進を図り、自立に向けた支援などを行い、障害を持つ人および介護者などが抱える問題を、市民全体の問題として共有し、共に生きる社会づくりに取り組みます。

■児童福祉

少子化対策として、次世代育成支援行動計画を策定し、子育てと仕事の両立支援を重点課題に取り組みます。

■介護保険事業

高齢者が、住み慣れた地域で安心して生活していくためには、高齢者をその家族や近隣住民が支えあう地域づくりが必要です。

このような地域づくりを支援するため、市内全域を網羅する、「地域包括支援センター」に、3カ所の「サブセンター」を設置しています。

このセンターを中心に、地域の民生委員や行政区長、自治公民館関係者、各種福祉関係機関や医療機関などが密接な連携を図ることで、高齢者の介護予防マネジメントの適正な実施や、実態の把握による総合的な相談支援事業などを推進し、予防対策から介護・医

療サービスまで、様々なサービスを、高齢者の状態に応じて提供する、地域ケア体制の充実を図ります。

介護予防の効果をおとすためには、要介護・要支援状態になるおそれのある特定高齢者を早期に把握する必要があり、今年度から、各種健診との連携により、生活機能評価を推進していきます。

経済振興部門

本年度より企業誘致課を新設し、農林水産部を経済振興部に改めます。

■企業誘致

平成18年度に、1企業が矢野町に進出しています。現在、市内企業6社で誘致企業連絡協議会を作り、定期的な協議の場を設け、情報交換などを行っています。

誘致活動については、企業からの問い合わせなどもあり、実現に向けた取り組みを行っています。さらに新たな雇用の場を創出し、所得の向上を図り、市民の皆様に豊かさを実感していただくため、企業のみならず、ひと、もの、イベントなどの誘致活動を行うとともに、市内事業者との連携も図りながら経済の振興を図ります。

■農林の振興

耐候性ハウスの整備推進により、高品質、高生産を図り、特産奨励品目として、花き、野菜、果樹等の振興を図

ります。

また、昨年から、夏場対策として夏野菜のエンサイ、白ニガウリ等の作付けに取り組んでいます。消費者の皆様幅広く愛されて、農家の所得安定に繋がりたいと計画しています。

■畜産の振興

酪農、黒毛和牛、天草大王、梅肉ポークの市場ブランド化を進め、消費拡大に努めます。

■農道の整備

県営上島中央広域農道が、平成22年3月に竣工予定です。大矢野北部広域農道は、用地買収を一部残しています。が、早期供用開始に向けて努力していきます。

土地基盤整備については、県営荒木浜基盤整備事業を、引き続き整備し、さらに新たな地区の着工に向けて計画を進め、農地・水・環境保全活動支援事業による農業施設の維持管理、環境にやさしい農業など、地域の皆様とともに取り組みます。

■森林の整備

森林組合との連携により、森林整備に努めます。本市の松林は、観光資源であり、天草五橋国道沿線、千歳山および龍ヶ岳山頂等の松食い虫防除事業は、補助を受け、引き続き実施します。

■イノシシ被害対策

イノシシによる被害は、年々増加傾向にあります。昨年12月に、国の施策として、鳥獣被害防止特別措置法が成立しました。権限を、県から市町村に委譲し、より効率的でスピーディーな対



策を求められています。本市も、地元猟友会と連携して、駆除を実施します。また、集落単位および認定農業者を対象に、電柵設置を助成します。



▲稚魚の放流

■水産の振興

姫戸漁業区域に並型魚礁を設置し、漁場の環境整備に努め、市内一円に鯛・ヒラメ・車海老・ガザミの稚魚を放流します。市単独では、タコツボ・イカの産卵籠投入・フササリの稚魚放流など、資源確保に取り組みます。

■漁港の事業

野釜・干切・大道・湯島を継続して整備します。防災対策として、下貫漁港海岸保全事業を実施し、本年度完了します。

■市場の拡大

上天草物産館「さんばーる」は、順調に収益を上げ、本市農林水産物の情報発信ならびに市民が安心して利用できる台所としての地位を確立しつつあります。特に、水産物の売上が好調で、今後もさらに出荷者、品種を増やし、農林水産業の所得向上を図り、消費者に安心と安全をお届けします。

また、JA、漁協、森林組合、酪農組合と連携し、情報の共有化、技術向上、それに、ブランド作りに取り組んでいきます。

また、近郊都市住民との交流、グリーンツーリズムなども積極的に推進していきます。

■地籍調査

大矢野町維和地区の蔵々、千束を実施します。面積で1,58k㎡、12字、筆数で1,400筆の計画しています。

なお、地籍調査の成果は、各分野で利活用が期待されますので、平成22年度完了に向けて取り組みます。

建設部門

■道路事業

交通機能充実のため、交付金事業で2路線、統合補助事業で2路線、起債事業で12路線の改良事業を推進します。また、維持補修工事、舗装の修繕対策は臨機応変に対応します。

■港湾事業

引き続き、江樋戸港と樋島港2港の整備を推進します。

■公園事業

隣接するスパ・タラソ天草との一体的な利用促進を図るため、カントリーパークの維持管理に努めていきます。

■住宅事業

市営住宅ストック総合計画により、計画的に整備を進めます。

■都市計画区域の指定

責任ある環境基盤づくりの基礎となるための対策を進めます。

■域内30分構想

地域経済の活性化を図るうえで、国道266号の整備は、重要であると認識しています。整備中区間の早期完成と、未着工区間の望薩峠・二間戸地区の早期着工については、天草地域国県道路整備促進期成会と連携し、強く要望していきます。

また、国道改築事業姫浦工区と合併施工により、永目地区都市機能用地埋立事業を推進していきます。

さらに、高戸バイパス脇浦地区の事業促進のため、移転用地造成を推進していきます。

■熊本天草幹線道路

三角・大矢野間の早期完成のため、熊本天草幹線道路整備促進期成会と連携し、強く要望していきます。

■下水道事業

継続して、阿村地区の整備を推進し、住環境の向上、公共用水域の保全に努め、観光都市としての基盤整備を進めていきます。なお、阿村地区の整備は、本年度をもって完了します。

教育部門

■学校教育

教育基本方針のもと、健やかな心身の育成と学力の充実に努め、心豊かでたくましい児童・生徒を育成するとい

う努力目標に向かって取り組みます。

最近の学校を取り巻く環境は、児童・生徒の減少とともに、登下校時の安全確保、不登校問題、食の安全性、施設の老朽化など、多くの課題に直面しており、これらは重要事項として今後も取り組みます。

■不登校対策

原因が家庭環境に起因する点が多いことから、今年度も、関係課との連携を図りながら、相談員の設置、電話相談等を活用し解決を図ります。

■読書活動

子どもたちが言葉を学び、感性を磨きながら、表現力や創造力を豊かなものにし、道徳力を高め、生きる力を身につけていくうえで大変重要なものです。読書活動の機会をより多くもってもらうよう、今年度も図書の充実に努めます。



▲子どもは市の大切な財産

■学校規模適正化

昨年7月に、学校規模適正化審議会の答申を受け、その答申を尊重しつつ、

学校規模適正化計画を策定しました。今年度から、その実施に向けて、地域説明会を開催し、計画の推進を図っていきます。

■生涯学習

平成20年度から、公民館組織を見直し、中央公民館が、各種講座などを開催するとともに、市民一人ひとりが、家庭や地域で自分にあつた方法で、学習できる生涯学習環境の整備を図り、多様化する市民ニーズに応えます。

学習の情報提供は、広報紙「生涯学習」ページを中心に実施します。

■図書館

現在、大矢野地区で実施している「移動図書館」を、4地域全体へ「配本形式」により実施します。

蔵書の充実を図り、ボランティアによる「読み聞かせ」なども行います。

■青少年健全育成

「青少年育成市民大会」の開催、市内一斉街頭指導等を行う担当指導員を配置し、婦人会、青年団、子ども会などの社会教育団体の活動を支援します。また、学校、PTA連携のもと家庭教育の充実に努めていきます。

■文化の振興

市民が積極的に、自主文化事業に参加できるよう周知し、文化施設を効率的に利用促進することで、文化に対する関心と意欲の高揚に努めます。

■スポーツの振興

スポーツ施設も、第2の観光資源として位置づけ、関係各課と連携し、各種のスポーツ合宿を誘致して、地域産

業の活性化に努めていきます。

昨年度実施しました、大矢野総合スポーツ公園グラウンド改修は、今年度で完了予定です。

また、体育協会をはじめ、各種団体との協力体制のもと、市民がスポーツを生活の一部として楽しむ、スポーツ文化の振興を目指していきます。

## 水道事業

■水道料金

水道料金の改定については、水道運営審議会において、十分なる審議をいただき、市内全地区の料金統一に向けて取り組んでいきます。

■施設等の整備

大矢野町湯島地区の浄水施設は、昭和44年からの運用により老朽化が進んでいます。地域住民の飲料水の安全と安定供給のために、浄水施設（濾過施設）および導配水管の布設替工事を実施します。

松島町倉江地区の配水池建設に伴う、管理道路・配水用地造成と送配水管の布設替の工事を実施し、大矢野町・龍ヶ岳町については、老朽管の布設替工事を実施します。

また、市内に水道水の未普及地域がありますので、その早期解消のため工事などを予定しています。

(以下略)

## 平成20年4月から、組織等が一部再編されました

本市では、効率的な組織を目指すため、4月1日から、組織等の一部再編しましたのでお知らせします。

◆問合せ先 総務課 ☎0964(56)1111

### 新設および移管

■「企業誘致課」を新たに設置

【設置の理由】

経済振興策の一つとして、新たな雇用の場を創出し、市民の所得向上を図る。

【設置場所】

大矢野庁舎2階（図書室奥）

【業務内容】

企業誘致、起業支援、地場産業の振興、スポーツ大会や各種コンベンション等の誘致など。

■「広報広聴係」を企画政策課から総務課に移管

【移管の理由】

広聴にも重点を置き、従来よりもスピーディーで的確な業務を遂行する。

【移管先】

総務課内（大矢野庁舎2階）

### 名称変更

■「農林水産部」を「経済振興部」に改名

【改名の理由】

本市全般にわたって、より一層の経済振興を図る。

【所属課】

農林水産課、企業誘致課、地籍調査課、

■「市民環境部」を「市民生活部」に改名

【改名の理由】

市民の方々がより利用しやすく、事務処理のスピード化を図る。

【所属課】

市民窓口課、環境衛生課、大矢野窓口センター、姫戸統括支所、龍ヶ岳統括支所および各出張所



# きれいになあれ

【松島町今泉（知十）地区の取り組みから】

晴天に恵まれた3月2日、松島町今泉の知十地区住民によって、近くを流れる御手水川（おちょうずかわ）に、元気玉EMだんご 1,700 個が投入されました！

昨年度から市の事業として新たに始まった、「農地・水・環境保全向上対策事業」の一環で、同地区は、農林水産省と県および市の活動助成を受けながら、農地・水・環境を将来にわたって“良好な状態で保全”し、“質的な向上を図る”ために川をきれいにしようと活動しています。

EMだんごは、2月2日に、「農地・水・環境保全向上対策事業」の代表者である福田良作氏の呼びかけで、地区の子供や婦人会・老人会・自治会・住民ら約 50 人が集まり、市環境衛生課のEM担当者から指導を受け、EMだんご 1,700 個を作りました。隣家の倉庫で 1 カ月間培養、養生されたEMだんごは、真っ白の糸状菌や放線菌に包まれて、まるで雪のようでした。



糸状菌と放線菌に包まれた真っ白なEMだんご



▲みんなで楽しくEMだんご作り

樋門近くは、夏場になると腐敗臭が出て困っているそうで、EMだんごを投入することで、ヘドロや悪臭を減らして、みんなが住みよい環境を目指しています。今回は、御手水川のヘドロがたまっているところと、海の近くに潮だまりがある樋門の中のヘドロに向かって、「きれいになってね」と願いを込めて、EMだんごを投げ込みました。



▲EMだんご投入のようす

同地区では、今年度、本市のEM生活環境改善事業にも採択されており、EM活性液を上流から流して川をきれいにし、さらにEMだんごで川の環境を良くしていこうと取り組みを開始し、今後は、EM生ゴミ堆肥の作り方やEMぼかし作り、環境にやさしいEMプリン石けんづくりのEM学習会等を開催してEMについてさらに学習して行く予定です。

●EMに関するお問合せは、市役所環境衛生課 ☎0969（56）1111まで。

## 美しい松ヶ鼻をもう一度

### 大道地区の住民が松を植樹



▲たくさんの思いを込めてみんなで植樹しました

「半島は、つながる」をテーマに、半島の魅力と相互のネットワーク開拓を目的とした、半島地域づくりフォーラム in 宇土・天草（国土交通省主催）が、総合センターアロマを主会場に、3月23日、24日の両日開催されました。全国各地から約500人が集結し、初日は、半島地域をさまざまな視点から考えるフィールドワークと食談義があり、2日目は、半島地域で頑張っている半島人らの事例発表がありました。本市からは、「電照菊栽培農家の挑戦“菊ばり”のすすめ」と題して、4Hクラブの木下さんと藤島幹大さんが、電照菊の栽培方法のみならず販売ルートの開拓や地元小学生の農業に対する関心などを学年別に調査し、農業体験と子どもたちの成長などを発表しました。

また、パネルディスカッションや宇土天草地域のうまかもんを集めた昼市もあり、会場内は大盛況でした。

## ★ まちのわだい

龍ヶ岳町大道地区の松ヶ鼻には、かつて多くの松が生息していましたが、松くい虫などの影響で今は数本しか残っていません。「あの美しい松ヶ鼻をもう一度よみがえらせて名所にしたい」と同地区まちづくり委員会（よかばい大道ゆめクラブ）が、13地区のまちづくり事業の一環として、天草スーパー松の苗木20本を植樹しました。

昨年12月に続き2回目の植樹となった当日は、地区住民をはじめ、今春小中学校を卒業した子どもたちも参加。子どもたちは、卒業記念の思いも込めて松を植えました。また、同地の由来を記した記念碑の除幕もあり、松ヶ鼻に新しい息吹と歴史が刻まれた1日となりました。

天草スーパー松は、1年間で30～50センチ成長するため、10年後には立派な松が見られるそうです。

## 半島の魅力と活力向上のために

### 半島地域づくりフォーラムが開催



▲木下さん、藤島さん（ともに写真左上）の発表を真剣に聞く参加者のみなさん

## 久しぶりのふるさとで交流会

### 第2回 関西天草交流会開催



▲仲間同士で故郷を満喫しました

第2回の関西天草交流会が、2月22日（金）に、天草市でありました。これは、関西天草郷友会（天草地域の旧2市13町の町人会連合会）と地元天草地域との交流と情報交換の場として、一昨年度から開催しています。

今回は、天草への里帰り旅行も兼ねて会員43人（うち上天草市出身者15人）の参加があり、川端上天草市長、安田天草市長の歓迎あいさつのあと、波戸内関西天草郷友会会長（近畿姫戸会会長）が、故郷天草を愛する熱い思いを語りました。また、歓迎のアトラクションとして天草ハイヤ節もあり、関西の天草出身者と地元の参加者らの交流を深める、有意義な会となりました。



# 100歳表彰おめでとうございます

今回は、5人の方々が表彰され、川端市長から賞状などが手渡されました。



竹田アキノさん  
(松島町阿村)  
明治41年3月13日生



岩下ツマさん  
(松島町今泉)  
明治41年3月1日生



中村ココキさん  
(大矢野町登立)  
明治41年2月8日生

平成19年度は、24人の方々が100歳表彰を受けられました。  
ご長寿おめでとうございます。

上天草市



岩見リセさん  
(龍ヶ岳町大道)  
明治41年3月18日生



紫牟田アサ子さん  
(大矢野町登立)  
明治41年3月24日生

## 最終回も大盛況でした

### 「牟田っ子朝市」惜しまれながら閉幕

子どもたちが地域の人たちとふれあい、他の学校ではできない体験をすることで社会性を身につけ、より多くの夢と希望が持てるようにと、5年前から始められた「牟田っ子朝市」が、3月2日(日)で最終回を迎えました。

この朝市は、子どもたちが、畑で栽培した野菜や手作りパン、クッキーなど心を込めて作ったものを、毎月1回(第1日曜日)、牟田漁港広場で販売し、その収益を、新幹線乗車体験や演劇鑑賞など、子どもたちの社会体験に役立てていたそうです。

朝市は、毎回大盛況で、開始後数分で売り切れになってしまうものばかりで、いつもより多くの人々が訪れ、完売の歓声と最終市を惜しむ声が響き渡っていました。



▲完売、ばんざ〜い!



▲美味しい大根いかがですか



▲みんなでちからを合わせて楽しみました



▶加地大会委員長の激励を受け、一斉にスタート!



# 第36回

# 天草パールラインマラソン大会

自分のペースでよかけん、  
みんな帰ってこいよ~!



加地大会委員長

「遅いあなたが主役です」をキャッチフレーズに、第36回天草パールラインマラソン大会が3月9日(日)に行われ、25都道府県から集まったジョギング愛好者など3,601人が参加しました。健康増進を目的として始まったこの大会。参加者の最高年齢は男性が89歳、女性が80歳。また、今年も一番遠くからの参加者は、北海道の方でした。

この日は、あいにくの雨となりましたが、参加者たちはパールラインならではの景色を堪能しながら、思い思いのペースで楽しみながら力走。沿道からの温かい声援も受け、ゴールでは完走を喜び合うランナーたちの笑顔がとても印象的でした。

また、前日8日(土)の前夜祭も大盛況。龍ヶ岳町高戸地区の小屋川内獅子舞や秀岳館高校の雅太鼓、熊本工業高校吹奏楽部によるマーチング、牛深高校の天草ハイヤ節などが披露され、訪れた観客らは魅了されました。

▶マラソンのギネスに認定された  
阿南ご夫妻が、選手宣誓!



▶雨にも負けず完走するぞ~!  
エイエイオ~ツ!







風光明媚な天草路を満喫  
(20キロコース)



イエーイ!  
完走で  
気分爽快!



▲仲良くゴ〜ル!(10キロコース)



▲「みんな頑張れ〜」  
温かい声援隊



4.2キロに初挑戦!  
(ファミリーコース)

# 笑顔とともに 健康づくりの ジョギングフェスティバル

## 前夜祭も大盛況!



秀岳館高校「雅太鼓」



みんなで踊れば楽しいね



県立牛深高校「天草ハイヤ節」



県立熊本工業高校「吹奏楽・マーチング」

# 市のお知らせ

## ～4月納税のお知らせ～ 《納期限4月30日(水)》

◎固定資産税 1期  
※口座振替日は4月25日  
です

### 市民窓口課からのお知らせ

市民窓口課

平成20年5月1日から、戸籍の窓口では、戸籍届出(婚姻届、養子縁組など)や、戸籍謄本等の請求の際に、運転免許証、写真付き住民基本台帳カードなどの証明書による『本人確認』が法律上のルールになります。  
詳しくは、広報5月号でお知らせします。

### 行政相談所を開設します

総務課行政係

行政に関する苦情、要望および意見等がありましたら、お気軽にご利用ください。

▼開設日 5月1日(木)

▼大矢野 午前10時から午後3時まで 大矢野老人福祉センター

▼松島 午後1時から午後4時まで 社会福祉協議会 松島本所



### 軽自動車税減免のお知らせ

税務課

身体障害者手帳、戦傷病者手帳、療育(愛護)手帳、精神障害者保健福祉手帳の交付を受けている方、その方と生計を共にする方、また、常時

- 介護者がこれらの手帳の交付を受けている方の生業、通院、通学などのために軽自動車等を利用していただく場合、これらの手帳の交付を受けている方の障害の程度や、軽自動車等の使用状況などが一定の条件に該当するときは、申請により減免を受けることができます。
- ▼申請の時期と場所  
▽現に所有している軽自動車等を申請する場合  
軽自動車税の納期限(4月30日)の7日前までに、税務課、市民窓口課、姫戸・龍ヶ岳統括支所の窓口で申請してください。
- ▼申請に必要な書類等
- ①身体障害者手帳、戦傷病者手帳、療育(愛護)手帳、精神障害者保健福祉手帳
  - ②自動車を運転する方の運転免許証
  - ③自動車検査証
  - ④印かん

### 問合せ先

#### 大矢野庁舎

〒869-3692  
上天草市大矢野町上1514

☎0964(56)1111  
総務課・財政課・税務課・納税課・監理課・大矢野窓口センター・企画政策課・商工観光課・農林水産課・地籍調査課・企業誘致課・会計課・議事事務局・農業委員会・監査事務局

#### 松島庁舎

〒861-6192  
上天草市松島町合津 3538-3

☎0969(56)1111  
市民窓口課・建設課・下水道課・環境衛生課・保健課(保健センター)・介護保険課・福祉課・教育委員会(学務課・社会教育課)

#### 姫戸統括支所・水道局

〒866-0195  
上天草市姫戸町姫浦 2502-3

☎0969(58)2111

#### 龍ヶ岳統括支所・情報推進室

〒866-0292  
上天草市龍ヶ岳町高戸1412  
☎0969(62)1111

## 平成20年度納税一覧表

月	市県民税				固定資産税		国民健康保険税		介護保険1号(65歳以上)				軽自動車税	
	(普徴)		(特徴)		期	納期限	期	納期限	(普徴)		(特徴)		期	納期限
	期	納期限	期	納期限					期	納期限	期	納期限		
4月					1	4月30日							1	4月30日
5月													1	5月31日
6月	1	6月30日	1	7月10日			1	6月30日	1	6月30日				
7月			2	8月11日	2	7月31日	2	7月31日	2	7月31日	2	7月31日		
8月	2	9月1日	3	9月10日			3	9月1日	3	9月1日				
9月			4	10月10日			4	9月30日	4	9月30日	3	9月30日		
10月	3	10月31日	5	11月12日			5	10月31日	5	10月31日				
11月			6	12月10日			6	12月1日	6	12月1日	4	12月1日		
12月			7	1月13日	3	12月25日	7	12月25日	7	12月25日				
1月	4	2月2日	8	2月12日			8	2月2日	8	2月2日	5	2月2日		
2月			9	3月10日	4	3月2日	9	3月2日	9	3月2日				
3月			10	4月10日			10	3月31日	10	3月31日	6	3月31日		
4月			11	5月11日										
5月			12	6月10日										



龍ヶ岳郷土民俗資料館  
休館のお知らせ

☎ 社会教育課

毎週水曜日、日曜日に開館しておりました龍ヶ岳郷土民俗資料館(龍ヶ岳町大道地区)を、4月から休館し、龍ヶ岳統括支所2階に移転することになりましたのでお知らせします。

移転完了後、開館しますので、しばらくお待ちください。



井戸水などの水質検査業務の廃止について

☎ 環境衛生課

熊本県では、井戸水などの水質検査業務を実施してきましたが、平成20年3月末日をもちまして終了します。

4月以降は、厚生労働大臣の登録を受けた、水質検査機関をご利用くださいますようお願いいたします。検査料金・持ち込み方法等については、事前に、各登録水質検査機関にお問い合わせください。

なお、保健所では、引き続き井戸水などの水質に関する

相談に応じていますので、今後ともご利用ください。  
▼登録水質検査機関名、問合せ先

- ▽社団法人熊本県薬剤師会 ☎096(366)9372
  - ▽株式会社野田市電子 ☎096(322)0167
  - ▽株式会社同仁グループ ☎096(286)1311
  - ▽株式会社三計テクノス ☎096(388)1222
  - ▽ニチゴ九州株式会社 ☎0964(22)4790
- ▼問合せ先 天草保健所 環境衛生課 ☎0969(23)0172

工事等契約結果

☎ 監理課契約係

■工事(委託)名  
①工事(委託)場所、②契約者、③契約金額、④工事(委託)期間

3月7日入札分

■樋島港東風留浮棧橋改修工事①龍ヶ岳町高戸地区内②(有)竜王建設(龍ヶ岳町)③3,874,500円④3月~3月

3月26日入札分

■上脇団地造成工事①龍ヶ岳町高戸地区内②(資)和田建設(龍ヶ岳町)③26,355,000円④3月~7月

松島地区の狂犬病予防注射と登録をおこないます

市では、野犬の撲滅、放し飼いの飼育者への指導を行っていますが、放し飼いによる苦情がたえません。犬を飼っている人は、責任を持って犬を管理し、野犬・浮浪犬の捕獲にご協力をお願いします。

★地区別日程表(都合のよい場所で受けてください)

期 日	地 区	時 間	場 所
4月22日 (火)	阿 村	午前 9:00 ~ 9:30	阿村第1公民館前
		9:45 ~ 10:30	阿村出張所前
		10:45 ~ 10:55	阿村漁協入口
		11:10 ~ 11:30	阿村第6公民館前
	合 津	午後 1:15 ~ 1:40	樋合漁協前
		2:00 ~ 2:15	竜宮荘社員寮前
4月23日 (水)	合 津	2:35 ~ 2:55	西の浦沖の神様前
		3:05 ~ 3:20	松島観光ホテル横
		3:30 ~ 4:00	11支部公民館横
	今 泉	午前 9:00 ~ 9:40	5支部公民館前
		9:50 ~ 10:30	旧町民センター前駐車場
		10:45 ~ 11:05	6支部公民館前
		午前 11:15 ~ 11:30	1・2支部公民館前
		午後 1:00 ~ 1:15	3支部公民館前
		1:30 ~ 1:45	知十公民館前
	教良木	2:00 ~ 2:15	旧今泉児童館前
		午後 2:30 ~ 2:40	上田五斗氏宅前
		2:50 ~ 3:00	星平公民館前
4月24日 (木)	内野河内	午後 3:20 ~ 3:30	岡本芳雄氏宅横
		午前 9:00 ~ 9:25	内野河内集会所前
	教良木	午前 9:40 ~ 10:00	教良木出張所前
		10:10 ~ 10:25	旧和光園老人ホーム跡地
		10:40 ~ 11:00	大平公民館前
		11:10 ~ 11:25	山浦公民館前
11:40 ~ 12:00	野々川公民館前		

■料金

①前年度登録済の場合: 3,000円

★内訳: 注射料 2,500円 + 手数料 500円

②新規登録の場合: 6,000円

★内訳: 鑑札料 3,000円 + 注射料 2,500円 + 手数料 500円

■あなたの愛犬のために...

生後3ヶ月(91日)以上の犬の登録(生涯1回)と狂犬病予防注射(毎年1回)を必ず受けましょう。



\*大矢野・姫戸・龍ヶ岳地区は、5月に実施する予定ですので、後日お知らせします。

■問合せ先 環境衛生課 ☎0969(56)1111

第15回輝き大会が開催されます

福祉課

県や県教育委員会では、知的障がい児(者)の皆さんにスポーツを通じて、心身の発達と健康の維持増進を図ってもらうため、「第15回輝き大会(知的障がい児・者スポーツ大会)」を開催します。お気軽にご参加ください。

▼とき 5月11日(日) 午前9時30分から

▼ところ 稜南中学校グラウンド(天草市) ※雨天の場合は、同校体育館

▼競技の内容 30m・50m・100m走、大玉メディシンボール転がし競争、パン食い競争

★稜南中学生徒による、楽しいアトラクションなどもあります。

▼申込方法 当日、会場でお申し込みください。

※詳しいことは、福祉課障害係まで、お気軽にお尋ねください。



平成20年度 ビジネスパソコン技能講習会(3級)参加者を募集します

熊本県母子家庭等就業・自立支援センターでは、母子家庭の母の就労支援として、ビジネスパソコンの講習会を開催します。

■講習概要

「Word」および「Excel」の基本的な操作を中心に、ビジネスパソコンの技能を短時間で習得できるような内容です。

■受講資格 ※次のいずれも満たす方

- ①熊本市をのぞく市町村在住の母子家庭の母または寡婦
- ②就職のため就業上の必要からパソコン技能習得の必要のある者で、講習の全日程に出席できる者



■受講費用

□テキスト代：5,000円(資格検定の受検は別途検定料が必要です)

★期日、講習科目、会場等の詳しい内容は、福祉課までお問い合わせください。

■問合せ先 福祉課

☎0969(56)1111

今日からさっそく介護予防!

～運動について～

暖かい春になりました。寒い冬の間、運動不足になっている方、何か新しいことを始めようと思っている方、この春からウォーキングを始めませんか?ウォーキングは全身の血行を良くし、心肺機能や体力を高め介護予防に効果的です。



◆1日、10分以上歩く習慣をつけましょう

1日1回は外に出て、10分以上歩く習慣をつけましょう。歩くことで生活の範囲が広がり、仲間も増え、ストレスの解消にもつながります。

◆準備運動を忘れずにしましょう

ウォーキングを始める前には、筋肉や関節をほぐすストレッチをしましょう。体の柔軟性を高めて、ケガや事故を防ぎます。

◆正しい姿勢でウォーキング

不自然な姿勢で歩いていると、効果が上がりません。足などを痛めることもあります。肩の力を抜き、背筋を伸ばして、いつもより少し大きめの歩幅で歩きましょう。

少し汗ばんでくる程度の強さから始め、少しずつ距離と時間を延ばしていきましょう。

◆おすすめ水中ウォーキング

水の中では浮力が働き、体への負担も少なくなります。腰や膝を痛めている人や肥満の人などにもおすすめです。

■問合せ先 地域包括支援センター(松島庁舎内) ☎0969(56)1111



# 5月のカレンダー

★対象者の表記

- 全…市内全般
- 大…大矢野
- 松…松島
- 姫…姫戸
- 龍…龍ヶ岳
- 姫龍…姫戸・龍ヶ岳

★場所の表記

- 【大窓】…大矢野窓口センター
- 【大セ】…大矢野老人福祉センター
- 【松セ】…松島保健センター
- 【姫支】…姫戸統括支所
- 【姫セ】…姫戸母子健康センター
- 【龍支】…龍ヶ岳統括支所

★乳幼児健診等に用意するもの

- 母子手帳交付→印鑑
- 3～4カ月児健診→母子手帳、問診票、バスタオル＋BCG問診票
- 6～8カ月児健診→母子手帳、問診票、バスタオル
- 1歳児学級→母子手帳、問診票、歯ブラシ、おしぼり
- 1歳6カ月児健診→母子手帳、問診票、尿
- 3歳児健診→母子手帳、問診票、聴力視力検査用紙
- もうすぐパパママ学級②→母子手帳、米1合

1	木	龍 3歳児健診 (H17. 2～4月生まれ) 13:00～ (受付 13:15 まで) 【龍支】
2	金	
3	土	医 佐々木整形外科【大矢野町中】 [整] ☎0964 (56) 5550 憲法記念日
4	日	医 毛利医院【大矢野町登立】 [内] ☎0964 (56) 2111 医 やまうち医院【松島町阿村】 [内・小・ア] ☎0969 (56) 0899 みどりの日
5	月	医 中村医院【大矢野町上】 [内] ☎0964 (56) 0003 こどもの日
6	火	医 宮崎外科胃腸科医院【大矢野町上】 [外・消] ☎0964 (56) 0600 振替休日
7	水	母子手帳交付・育児相談 大 9:30～11:00 (受付 9:30～9:45) 【大窓】 姫 13:00～14:30 (受付 13:00～13:15) 【姫支】 龍 9:30～11:00 (受付 9:30～9:45) 【龍支】
8	木	龍 3～4ヶ月 (H19.12～H20. 1月生まれ) 健診・(BCG) 龍 6～8ヶ月 (H19. 9～10月生まれ) 健診 13:00～ (受付 13:15 まで) 【龍支】 精神保健相談日 13:30～ (受付 14:30 まで) 【大セ】
9	金	大 ポリオ (登立・維和・湯島地区) 13:20～ (受付 14:00 まで) 【大セ】
10	土	
11	日	医 中村達男医院【大矢野町登立】 [内] ☎0964 (56) 0006 医 姫戸医院【姫戸町姫浦】 [内] ☎0969 (58) 3583
12	月	大 母子手帳交付・育児相談 9:30～11:00 (手帳受付 9:45 まで) 【大窓】
13	火	大 3～4ヶ月 (H20. 1月生まれ) 健診・(BCG) 13:00～ (受付 13:15 まで) 【大セ】
14	水	松 育児相談 (受付 9:30～11:00) 松 3～4ヶ月 (H20. 1月生まれ) 健診・(BCG) 松 6～7ヶ月 (H19.10月生まれ) 健診 13:00～ (受付 13:15 まで) 【松セ】
15	木	

16	金	年金相談 10:00～15:00【大矢野庁舎】 ※5/9 (金) までに市民窓口課へ予約
17	土	
18	日	全 もうすぐパパママ学級② 9:45～12:00 (受付 10:00 まで) 【松セ】 ※5/9 (金) までに保健センターへ予約 医 竹島医院【大矢野町登立】 [内] ☎0964 (56) 0159 医 村上医院【姫戸町姫浦】 [内・小・リハ・神内・呼・循・消] ☎0969 (58) 3102
19	月	母子手帳交付・育児相談 大 9:30～11:00 (受付 9:30～9:45) 【大窓】 姫 13:00～14:30 (受付 13:00～13:15) 【姫支】 龍 9:30～11:00 (受付 9:30～9:45) 【龍支】
20	火	大 1歳6ヶ月児 (H18. 9～10月生まれ) 健診 13:00～ (受付 13:15 まで) 【大セ】
21	水	姫 ポリオ (姫戸地区) 13:50～ (受付 14:20 まで) 【姫セ】
22	木	松 3歳児健診 (H17. 3～4月生まれ) 13:00～ (受付 13:15 まで) 【松セ】 精神保健相談日 13:30～ (受付 14:30 まで) 【大セ】
23	金	松 ポリオ (今津地区) 13:50～ (受付 14:30 まで) 【松セ】
24	土	
25	日	医 山崎クリニック【大矢野町登立】 [耳] ☎0964 (56) 5208 医 竹中医院【姫戸町二間戸】 [内] ☎0969 (58) 2148
26	月	大 母子手帳交付・育児相談 9:30～11:00 (手帳受付 9:45 まで) 【大窓】
27	火	大 6～7ヶ月 (H19.10月生まれ) 健診 13:00～ (受付 13:15 まで) 【大セ】
28	水	全 1歳児 (H19. 5月生まれ) 学級 13:00～ (受付 13:15 まで) 【松セ】
29	木	
30	金	全 2ヶ月児 (H20. 3月生まれ) 学級 14:00～ (受付 14:15 まで) 【松セ】
31	土	

医 日祝日在宅医の診療時間 9:00～17:00  
診療時間外は、事前に電話連絡をお願いします。

市職員人事異動(敬称略)

(4月1日付け)

※カッコ内は、前所属

総務課

■議会議務局▽局長 村枝誠二(議会議務局・局長補佐)▽局長補佐 野崎秀満(企画政策課・主幹)▽参事 大石智奈美(総務課・同)

■監査事務局▽参事 嶽本欣也(農林水産課・同)

■総務部

●総務課▽課長 杉田良一(保健課・同)▽課長補佐 中文近(総務課・主幹)▽課長補佐 和田好正(下水道課・主幹)▽主幹 久保直幸(水道局・同)▽参事 前方正広(議会議務局・同)▽参事 佐藤文彦(農林水産課・同)▽主事 中山洋子(企画政策課・同)▽主事 松本章吾(企画政策課・同)▽主事 磯田香澄(学務課・同)▽水道企業団▽主事 竹中義和(農林水産課・同)▽県派遣▽参事 友添真也(地籍調査課・同)▽参事 佐藤始(納税課・同)▽参事 久具誠(納税課・同)▽主事 小島潤(監査事務局・同)▽内閣官房▽参事 迫本潤一郎(地籍調査課・同)▽東京財団へ研修派遣▽藤崎博

之(総務課・参事)

●財政課▽課長補佐 澤村弘史(納税課・同)▽主事 井賀寿(病院総務課・同)

●税務課▽課長補佐 吉田光良(会計課・主幹)▽主幹 小多貞利(保健課・同)▽主幹 平松幸彦(龍ヶ岳統括支所・同)▽主幹 緒方雅文(企画政策課・同)▽主幹 平本望(市民窓口課・同)

●納税課▽課長補佐 竹下学尾伸之(学務課・同)▽参事 石炭圭一郎(県納税課出向・同)▽主事 岩本竜二(大矢野窓口センター・同)▽主事 塚本洋子(阿村出張所・同)

●監理課▽課長補佐 山下一保(姫戸統括支所・同)

■企画観光部▽部長 村田一安(議会議務局・局長)

●企画政策課▽課長補佐 長瀬隆夫(企画政策課・主幹)▽主幹 須崎美恵子(姫戸統括支所・同)▽参事 青山文晴(福祉課・同)▽参事 小松野洋己(市民窓口課・同)

▼情報推進室▽室長(課長補佐) 梅本廣昭(福祉課・同)

●商工観光課▽課長 鬼塚英雄(維和出張所・所長)▽課長補佐 中田清治(商工観光課・主幹)▽参事 荒木勝樹

(社会教育課・同)▽参事 入口紘光(総務課・主事)

■経済振興部(旧農林水産部)▽部長 山下幸盛(下水道課・課長)

●農林水産課▽課長 下森雄二(農業委員会・局長)▽課長補佐 山下久工子(農林水産課・主幹)▽課長補佐 大塚以久哉(農林水産課・主幹)▽主幹 磯部正昭(龍ヶ岳統括支所・同)▽参事 内藤誠一(建設課・同)▽参事 中崎亮(建設課・同)▽参事 平井義郎(保健課・同)▽参事 磯田哲次(建設課・同)

▽主事 田崎沙知(大矢野窓口センター・同)

●地籍調査課▽課長 竹中正顕(ひめど保育園・園長)▽課長補佐 梅尾康昭(農林水産課・同)▽主幹 荒木次男(税務課・同)

●企業誘致課(新設)▽課長 坂中孝臣(総務課・課長補佐)▽主幹 井手口隆光(商工観光課・同)▽参事 高橋祐紀(東京事務所出向・同)▽参事 篠田良(商工観光課・同)

■建設部▽部長 永森文彦(農林水産部・同)

●建設課▽課長 尾上徳廣(農林水産課・同)▽課長補

佐 藤島幸治(農林水産課・主幹)▽主幹 木本昌亮(税務課・同)▽参事 桑原成明(情報推進室・同)▽主事 立花和則(市民窓口課・同)

●下水道課▽課長 松本和任(下水道課・課長補佐)▽課長補佐 大谷達巳(水道企業団出向・同)▽主幹 岩永裕一(農林水産課・同)

■市民生活部(旧市民環境部)▽部長 田中義人(龍ヶ岳統括支所・支所長)

●市民窓口課▽課長 吉井弘光(病院総務課出向・同)▽主幹 宮島輝子(企画政策課・同)▽主幹 高戸茂(大矢野窓口センター・同)▽主幹 濱崎直子(龍ヶ岳統括支所・同)▽主幹 本多宏行(保健課・同)▽主幹 原田和久(学務課・同)▽主事 田崎剛(総務課・同)

●環境衛生課▽課長補佐 藤島茂徳(建設課・同)▽主幹 野田敬子(会計課・同)▽主事 西聖志(納税課・同)

●大矢野窓口センター▽課長 濱田秀夫(同センター・課長補佐)▽課長補佐 直江幸子(同センター・主幹)▽主幹 高田八百喜(納税課・同)▽主幹 齊藤美子(市民窓口課・同)▽主事 松山浩利(社

会教育課・同)

●姫戸統括支所▽支所長 木下厚生(農林水産課・課長補佐)▽課長補佐 松本典昭(総務課・同)▽技師 碓憲樹(建設課・同)

●龍ヶ岳統括支所▽支所長 生川隆廣(地籍調査課・同)▽主幹 村田慶一(保健課・同)▽主幹 相馬初男(農林水産課・同)

■健康福祉部▽部長 松浦省一(介護保険課・課長)

●保健課▽課長 橋本秀雄(財政課・課長補佐)▽課長補佐 山下正(財政課・主幹)▽主幹 辻本智親(福祉課・同)▽主幹 山崎久美(会計課・参事)▽主事 柿原利彦(教員木出張所・同)

●介護保険課▽課長 大西訓課長補佐 舛本伸弘(介護保険課・主幹)▽主幹 高戸由美子(市民窓口課・同)

●福祉課▽課長 古田良策(社会教育課・課長補佐)▽課長補佐 川口達郎(学務課・同)▽主幹 末永巳記子(税務課・同)▽参事 徳弘恵吾(社会教育課・同)▽参事 佐々木幹一(水道局・同)▽合津保育園▽園長 切通洋子(大矢野保育園・同)▽主



幹 水野みどり(大矢野保育園・同) ▼阿村保育園▼主幹 松島一子(大矢野保育園・同) ▼給食技師 藤川里子(大矢野保育園・同) ▼教員木保育園▼主任保育士 駒崎貞子(合津保育園・主幹) ▼大道保育園▼主幹 浦下静香(高戸保育園・同) ▼高戸保育園▼主幹 齊藤英子(樋島保育園・同) ▼主幹 川崎千穂美(大道保育園・同) ▼給食技師 宮田美保(阿村保育園・同) ▼樋島保育園▼主幹 丸尾美和子(高戸保育園・同) ▼主幹 藤川清美(ひめど保育園・同) ▼ひめど保育園▼園長 寺中自子(高戸保育園・同) ▼主幹 池上春美(合津保育園・同)

■会計課▼課長補佐 西中憲昭(環境衛生課・同) ▼主幹 水野清美(市民窓口課・同) ▼水道局▼主幹 緒方忠臣(介護保険課・同) ▼主事 岩本健太郎(建設課・同) ▼技師 藤本孝信(大矢野窓口センター派遣▼主幹 岩井正光(大矢野窓口センター・同) ▼水道士 山下徹(水道局・同)

■農業委員会▼事務局長 山崎廣喜(建設課・課長) ▼課長補佐 松尾慶一(地籍調査課・同)

■教育委員会事務局▼部長 鬼塚憲雄(建設部・同) ●学務課▼課長補佐 川端義孝(学務課・主幹) ▼参事 小浦嘉彦(建設課・同) ▼参事 宮崎真司(福祉課・同) ▼主事 杉田誠(環境衛生課・同)

▼登立小学校▼学校主事 平田小百合(維和小学校・同) ▼給食技師 岩本浩美(今津小学校・同) ▼上小学校▼給食技師 山崎里美(登立小学校・同) ▼上北小学校▼学校主事 坂本真衣(登立小学校・同) ▼中北小学校▼給食技師 須崎美知子(維和小学校・同) ▼維和小学校▼給食技師 小林里香(維和小学校・同) ▼維和小学校▼学校主事 岩本麻衣子(維和中学校・同) ▼給食技師 竹本和代(中南小学校・同) ▼阿村小学校▼学校主事 浦山みづえ(教員木小学校・同) ▼今津小学校▼給食技師 角山とさ子(大矢野中学校・同) ▼教員木小学校▼学校主事 田崎惠美(姫戸中学校・同) ▼大矢野中学校▼給食技師 吉坂葉子(中北小学校・同) ▼維和中学校▼学校主事 小山アケミ(上北小学校・同) ▼今津中学校▼学校主事 倉橋

良子(樋合小学校・同) ▼教員木中学校▼学校主事 中山涼子(今津中学校・同) ▼姫戸中学校▼学校主事 高丸和美(高戸小学校・同)

●社会教育課▼課長補佐 西釜真二(社会教育課・主幹) ▼主幹 前田忠秋(姫戸統括支所・同) ▼主幹 宮崎誠吾(環境衛生課・参事) ▼参事 吉本博明(総務課・同) ▼主事 倉橋大樹(企画政策課・同) ▼主事 鶴田伸二(税務課・同)

■老人ホーム(和光園)▼ホーム長 森枝良蔵(福祉課・審議員)

■維和出張所▼所長 平田英昭(社会教育課・主幹) ▼主幹 松尾和美(大矢野窓口センター・同)

■阿村出張所▼主幹 黒瀬真紀子(商工観光課・同)

■教員木河内出張所▼所長 平田伸一(保健課・課長補佐) ▼参事 渡辺政明(市民窓口課・同)

■上天草総合病院(出向)

●病院総務課▼課長 大窪直(福祉課・課長) ▼課長補佐 山本一洋(病院総務課出向・主幹) ▼参事 瀬脇和弘(商工観光課・同) ▼主事 本多孝行(環境衛生課・同)

新規採用者(敬称略)  
(4月1日付け)

■総務部  
●総務課▼主事 山城教潤  
■市民生活部  
●大矢野窓口センター▼主事 近野祐子  
■企画観光部  
●企画政策課▼主事 泉田利博  
■経済振興部  
●企業誘致課▼主事 吉野誠  
■建設部  
●建設課▼主事 橋本祥太  
■健康福祉部  
●保健課▼保健師 福田花織  
●老人ホーム(和光園)▼支 援員 福田豊和

市職員退職者(敬称略)  
(3月31日付け)

▼石炭芳邦(企画観光部・部長) ▼福田富雄(市民環境部・部長) ▼川下伸一(健康福祉部・部長) ▼山下秀行(教育委員会・部長) ▼木下文宜(姫戸統括支所・支所長) ▼成田好(総務課・課長) ▼和田誠治(商工観光課・課長) ▼宮本稔(大矢野窓口センター・センター長) ▼永野秀行(教

員木河内出張所・所長) ▼福田隆(税務課・課長補佐) ▼濱崎照邦(情報推進室・室長) ▼武森浩(商工観光課・課長補佐) ▼松本正勝(農業委員会・主幹) ▼岩下末喜(水道局・主幹) ▼村田伊紀子(維和出張所・主幹) ▼山下けい子(上小学校・給食技師)

▼瀨川重子(合津保育園・園長) ▼中浦真紀子(ひめど保育園・主任保育士) ▼永田たかえ(樋島保育園・主幹) ▼松浦さつ美(阿村保育園・主任保育士) ▼井手口たつ子(教員木保育園・主任保育士) ▼甲田喜美子(ひめど保育園・主幹) ▼矢元博(老人ホーム・ホーム長) ▼本瀬美紀恵(老人ホーム・支援員)

▼転出▼高木政光(学務課・審議員) ▼中原圭一(湯島診療所・診療所長) ▼山本和巳(教員木診療所・診療所長)





# 子宮頸がん ワクチンの話

上天草総合病院  
医師 赤塚正純

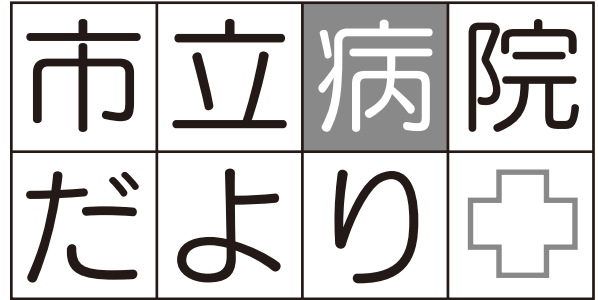

子宮頸がん、性感染症、ワクチン接種：これは若い女性を対象にした話です。

子宮の入り口にあたるトックリ状をした部分にできるがんを、子宮頸がんと呼んでいます。女性の悪性腫瘍のうち、克服すべき課題の多い疾患です。性行為によって感染が起きる性感染症（STD）の一つで、ヒトパピローマウイルス（HPV）が原因とされています。

このHPVは、数多くの型があり、子宮頸がんや男性の陰茎がんを起こすのは16、18型が主で、会陰部や肛門の周りにイボを作る、尖形コンジローマは、6、11型が知られています。

日本では、HPVの感染者は多いのですが、実際に頸がんを発病するのは、喫煙因子などが関係した少数の方なのです。このほど、米国では、HPVのワクチンが承認され、実際にまず11〜12歳の少女を対象として、今の4つの型に対応するHPVのワクチン接種が始まりました。6ヶ月間に3回のワクチン接種を行い、現在まで効果を認め、大きな副作用は無いとのこと。

今は、若い女性だけを対象にしても、対応する遺伝子型が広がり、また、男性若年層にワクチン接種を広げれば、いずれはほとんどの方が接種を受けた事になり、感染を予防し、子宮頸がん、陰茎がん発生を抑制できることが期待できます。

クラミジアをはじめとするSTDの増加が問題となっている現状や、すでに実用化されているB型肝炎ワクチンでも、（医療従事者を除いては）行きわたっていない事実、血液製剤との関連で世間を賑わせたC型肝炎ウイルスの問題では、STDであると理解させる話もありませんでした。

子宮頸がんや尖形コンジローマが流行すれば、STDがさらに蔓延する恐れもあります。そのため、今一層の性教育活動の向上が望まれます。



## Q&A コーナー

Q 人間ドックを受けたいのですが、どのようにすればいいのでしょうか。また、助成等はあるのでしょうか。

A 上天草総合病院でも毎年、多くの方に人間ドックをご利用いただいています。

ドックは、1日コースと1泊2日コースがあります。脳ドックや動脈硬化検査など、オプション検査も多彩にそろえていますので、ぜひご利用ください。

※ 20年度から、当院は、政府管掌健康保険の生活習慣病予防健診実施機関として指定されました。

■問合せ先 健康管理センター  
☎0969 (62) 0858

### ■お申し込み手順

①当院の人間ドック担当窓口は、健康管理センターです。人間ドックに関することは、同センターへお電話等でおたずねいただくと、係員が検査内容・日程・料金等について説明します。



②ドックは完全予約制です。受けてみたいと思われたら、申し込みください。日程や検査など、ご希望を伺ったうえで、実施日を決定します。



③問診票や注意事項などの書類を、ご自宅へ送付いたします。

### ■助成について

所属の健保組合によって、助成の要件が異なり、助成が受けられたり受けられなかったりしますので、受診前に健保組合の方へご確認ください。



# 診療案内

	月	火	水	木	金
内科 代謝内科	樋口		坂本興	樋口	坂本興
	坂本興	樋川	溝部	樋川	
	溝部	和田			溝部
	糸永	廣岡	糸永	原富	
インスリン外科			樋川		
循環器科	脇田				
外科 大腸肛門科	福田				福田
整形外科	藤松			松藤	藤松
産婦人科	姫野				姫野
	中				
小児科	神菌	田原	神菌	田原	神菌
眼科	竹下				
泌尿器科	原			原	原
				熊大	
耳鼻咽喉科		熊大			熊大
皮膚科				尹	
胃腸センター	樋川	坂本	原富	福田	和田
	和田	糸永	廣岡	溝部	廣岡
歯科・口腔外科	福田				

教良木診療所	月	火	水	木	金
午前	廣岡	溝部	樋口	原富	中

- 受付は、午前8時30分から正午12時までです。
- 整形外来は予約制です。ただし、新患・急患の方が優先となります。
- 木曜午後の松藤先生の整形外来（予約制）は、午後3時～5時まで診療を行います。
- 内科は、（火）（木）の午後5～6時までの夕方外来があります。
- 脳神経外科は、第2・4水曜の午後2時より診療を行います（予約制）。
- 漢方特殊外来は第1・3火曜に行います。午後2時30分から午後5時も受け付けます。
- 小児科の急患は、月～金の午後8時までと土日の正午までは、当直医によるコールがあれば、小児科医が交代で診察します。来院される際はお電話での確認をお願いします。
- 歯科口腔外科は、火・木曜日午後6時まで診療を行います。
- 耳鼻科は、4月から診療日が火・金に変更となります。診療時間は12時までとなります。
- 4月から、泌尿器科医師が常勤となります。
- 教良木診療所は、月曜から金曜の午前中に、担当医師が診療いたします。
- 診療案内は、都合により変更となる場合がありますので、ご了承ください。

## ★問合せ先 上天草総合病院

☎ 0969 (62) 1122 (代表)  
FAX 0969 (62) 1546  
ホームページ <http://www4.ocn.ne.jp/~kamiama/>  
Eメール [kamiama@bronze.ocn.ne.jp](mailto:kamiama@bronze.ocn.ne.jp)



## 上天草看護専門学校をご紹介します！

本校は、昭和40年4月に上天草病院附属准看護学院として設立され、昭和46年には高等看護学院（2年課程）に移行。そして、昭和52年に上天草看護専門学校として3年課程へコースを変更し、現在に至っています。

定員数1学年40人、総数120人の学生が九州各県から入学し、校訓である「すこやかな身体、いたわりの心、科学する看護」を基に、看護師を目指して学んでいます。講師陣は、大学教授をはじめ上天草総合病院の医師およびコメディカルの方々からなり、看護学校の8人の専任教員と共に看護師に必要な知識や技術を教授し、社会に貢献できる有能な人材を育成しています。



1・2年生は、基礎分野・専門分野の受講が中心で、体育の授業では自然豊かな環境を生かした「ウィンドサーフィン」や「サバイバル」などを取り入れ楽しく充実した学生生活を送っています。

3年生になると、上天草総合病院、介護老人保健施設、上天草訪問看護ステーションや松島保健センターなどでの実習が主となります。3年間のカリキュラムを終了すると、看護師国家試験の受験資格を得ることができ、これまでに1,281人が本校を卒業し、全国各地で活躍しています。

年間行事としては、ナイチンゲール生誕祭、教育キャンプ、戴帽式、文化祭などがあり、五橋祭やきらら祭などの地域の行事にも積極的に参加しています。

今後も、地域に根ざした看護学校として、職員一丸となり本校の発展に向けて取り組んでいきます。

## 平成20年度 第1回市民健康講座のお知らせ

### ～ ジェネリック医薬品とサプリメントについて ～

医療用医薬品には、先発品（新薬）とジェネリック医薬品（後発品）があります。ジェネリック医薬品は、先発品と比べて、有効成分・効能・効果・使用法は同じですが、薬代の自己負担が少なくてすむのが特徴です。

また、サプリメント（健康食品）は、現代人の健康ブームに乗り、今や1兆円産業になっています。

今回は、ジェネリック医薬品とサプリメントの購入方法や使用方法、その他注意点についてのお話です。多数の参加をお待ちしています。

- と き 4月26日（土）午前10時から
- と ころ 松島総合センター「アロマ」
- 講 師 上天草総合病院 薬剤科長 木本光統
- 参加費 無料

# 生涯学習

## 公民館の体制が変わりました

今まで中央公民館を中心として、旧町単位で設置する4地区公民館と、大字単位で設置する12分館（姫戸は1分館）という体制で運営を行ってききましたが、4月1日の組織改編により、4地区公民館を廃止し、大字単位で設置している12分館を、そのまま地区館へ移行するという体制に変更となりましたのでお知らせします。

これにより、効率的でより地域に密着した運営がしやすくなり、住民のみなさんが、より一層安心安全に利用していただけるよう、頑張っていくきます。

なお、現在の大矢野公民館は、自然休養村管理センターとして、現行どおりの利用が可能です。また、現在の地区公民館講座は、今後内容を精査・調整し、基本的に引き継ぐことになっていきます。

公民館に関する詳しいことは、中央公民館までお気軽にお問い合わせください。

● 問合せ先 中央公民館（総合センターアロマ内）  
☎ 0969（56）0777

### 生涯学習に関する 問合せ先

- 社会教育課  
☎ 0969-56-1111
- 上天草市中央公民館  
☎ 0969-56-0777
- 上天草市大矢野自然林休養村管理センター  
☎ 0964-56-4393

### 4月1日からの新体制（公民館の組織図）

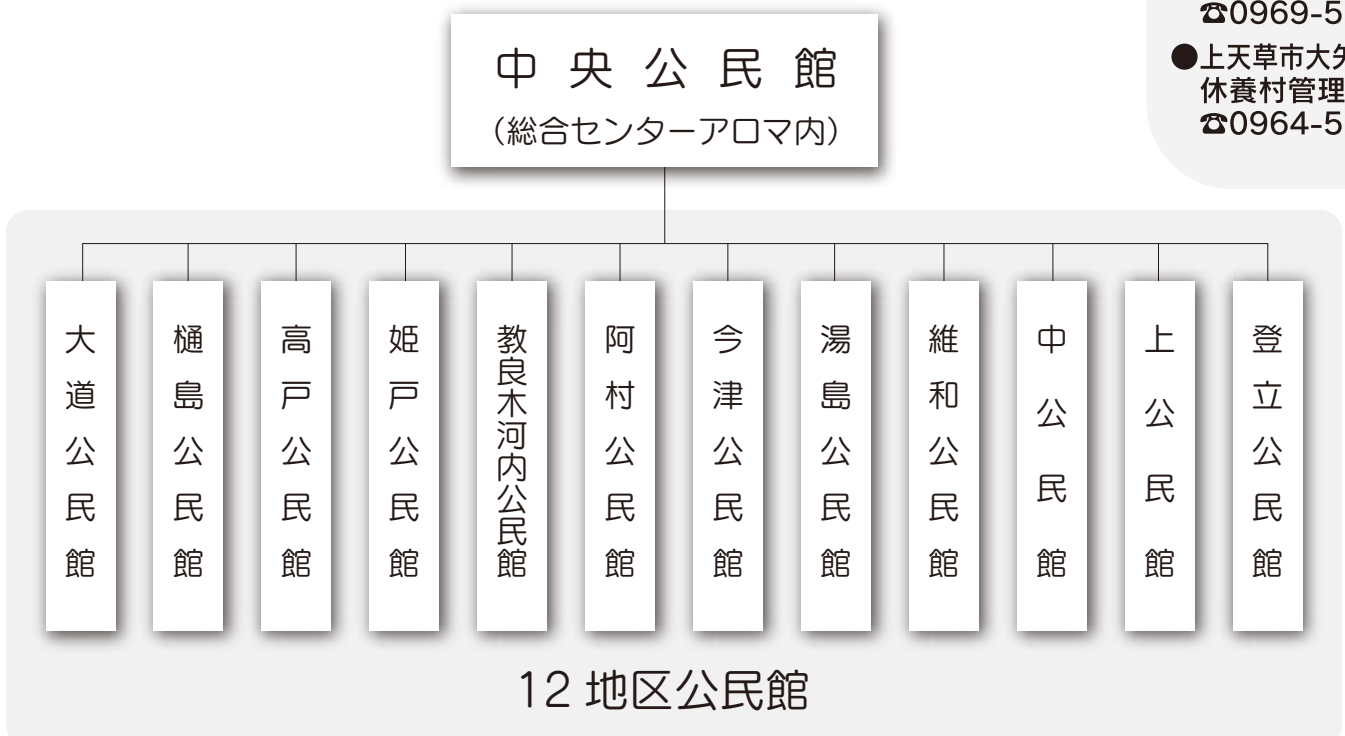



## 文化ボランティアスタッフ大募集！

市では、市民が広く文化事業に関わることで、さらなる文化芸術振興を図ることを目的に、「文化ボランティアスタッフ」を募集します。この制度は、登録制となっており、市などが実施する文化事業の受付や案内などの活動にご協力いただきます。

個人、法人に関係なく文化芸術に興味のある方なら、どなたでも大歓迎ですので、どうぞお気軽にご登録ください。



■活動内容（市およびそれに準ずる団体が主催する文化事業）

- ①会場設営、受付、案内、チケットもぎり等の運営業務全般
- ②会場、会場周辺の環境美化活動
- ③イベントのPR、ポスター掲示
- ④文化芸術施策に関する意見交換等



■運営方法 登録いただいた方の中から、各イベントの内容や開催場所等を考慮し、従事していただきます。

- ①日程・開催場所など都合の悪い場合は、お断りしていただいても構いません。
- ②事業や業務内容がご希望に添えない場合があります。
- ③児童・生徒の希望者は、年齢等を考慮した上で、活動内容を決定します。
- ④交通費や謝礼はありません

■申込方法

所定の申込用紙に必要事項を記入し、社会教育課まで提出ください。

※申込用紙は、社会教育課にあります。

■問合せ先 社会教育課文化振興係

☎0969 (56) 1111

## 体育館の使用料金が変わりました

平成20年4月から、社会教育課関係施設の使用料金を改正しました。下記の表は、学校施設の使用料金です。その他の施設は、体育館照明使用の場合は、全面使用で1時間あたり100円アップし、地区グラウンド全面使用の場合は、1時間あたり200円を新設しました。

なお、大矢野総合スポーツ公園および松島総合運動公園の使用料金については改定していません。詳しい料金については、使用申請手続き時に窓口でご確認ください。

施設等名	変更後の使用料				変更前の使用料		
	単位	全面	ミニバレーコート		全面	ミニバレーコート	
			1面	2面以上		1面	2面以上
体育館	1時間あたり	500円	300円	500円	300円	200円	300円
夜間照明施設	1時間あたり	1,200円			1,000円		

講演会  
だより

### 「挑戦」そして「感謝」を忘れず

～春の文化講演会が開催されました～

3月12日（水）、上天草市総合センター「アロマ」で、春の文化講演会が開催されました。これは、市民に文化講演会を身近に感じてもらおうと、市文化協会と市教育委員会が共催し、熊本放送の木村和也アナウンサーを講師に招き、「再起可能」という演題で講演していただきました。

当日は、約500人の参加があり、両下肢完全麻痺という苦境にも負けず、職場復帰を果たした貴重な体験談に思わず涙ぐんだり、勇気付けられたりと、参加した人たちは、大いに感動していました。



## いしふおめ-しょん

### 開館時間と休館日のお知らせ

#### ■大矢野森記念図書館 ☎ 0964 (56) 4393

【自然休養村管理センター（旧大矢野公民館）呼出】

□開館時間 平日：9時～18時  
土・日・祝日：10時～17時

□休館日 4月21日、28日、30日、5月7日、12日

#### ■松島図書館 ☎ 0969 (56) 0777 【「アロマ」呼出】

□開館時間 平日：9時～18時  
土・日・祝日：10時～17時

□休館日 4月21日、28日、30日、5月7日、12日

#### ■姫戸図書館 ☎ 0969 (58) 2111 【姫戸支所呼出】

□開館時間 平日、土・日・祝日：10時～17時

□休館日 4月21日、24日、28日、30日  
5月1日、7日、8日、12日、15日

#### ■龍ヶ岳図書館 ☎ 0969 (62) 0930 【図書館直通】

□開館時間 平日、土・日・祝日：10時～17時

□休館日 4月21日、25日、28日、30日  
5月2日、7日、9日、12日、16日

※月曜日が定期休館日（祝日の場合は翌日）。毎月最後の日は、「館内整理日」で全館ともにお休み。

# Books

## 図書館より

### おはなし会のお知らせ♪

#### ★図書館おはなし会（30分～1時間程度です）

☆大矢野 4月26日（土）午後2時から  
☆松島 5月10日（土）午後2時から  
☆姫戸 5月10日（土）午前10時から  
☆龍ヶ岳 5月24日（土）午後2時から

※4月から、曜日や時間が変更になる図書館がありますのでご注意ください。

#### ★あかちゃんおはなし会（20分程度です）

☆松島 5月14日（水）午前10時30分から  
【対象：0歳～未就園児とその保護者】

※絵本の読み聞かせや歌あそび、ふれあい遊びなど盛りだくさんの内容です！

## 情報あ★ら★か★る★と★こ★ー★

### ☺ マナーを守って、楽しい読書を！

図書館でのマナー、あなたはきちんと守っていますか？館内での携帯電話の通話や飲食、大きな声でのおしゃべり、また、本の返却忘れ（長期延滞）、貸出用バッグ未返却など…ありませんか？

最近では、特に、大人の方でマナーの悪い方が多いようです。子どもたちのお手本となるよう、また、他の利用者の迷惑にならないように、マナーはきちんと守りましょう。

一人ひとりの心がけで、気持ちよく図書館を利用できるように、ご協力をお願いします。

### ●●● 大矢野森記念図書館 ●●●



おおぞらII（移動図書館）の4月の巡回スケジュールは、ただ今調整中ですので、もうしばらくお待ちください。

### ほん 今月の本 テーマはコシッ！

4月のテーマ「2007年度貸出ベスト10」  
5月のテーマ「花づくり」



# どんな本？こ～んな本！

## ～図書館員のおススメ～ 新年度号特別版！

いつも図書館を利用していただきありがとうございます。毎月、みなさんに楽しい読書ライフを送っていただけるよう、テーマ別に本を紹介しています。

今回は、各図書館スタッフがそれぞれに選んだ、とっておきのおススメをド～んとご紹介します！今年度も、上天草市立図書館をよろしくお願いします。



### ▼司書SSのおススメ



『やきいもの日』  
村上康成／作

大好きな友だちとケンカしてしまった時におすすめ。読んでいると心が暖かくなり、優しい気持ちになれますよ。

### ▼司書CMのおススメ



『先生と僕』  
坂木司／著

推理小説初心者の方に。怖がりな人もきっと大丈夫…。中・高校生にもおススメの“登場人物が死なない”ミステリー。

### ▼司書AMのおススメ



『日本化け物史講座』  
原田実／著

古代のヤマタノオロチから現代のポケモンまで書かれていて、熊本に縁のあるガラツバも登場！奇妙な世界をぜひ堪能あれ。

### ▼司書HUのおススメ



『パーシー・ジャクソンと  
オリンポスの神々』  
リック・リオーダン／著

寄宿学校に通う12歳のパーシー・ジャクソン。ある日、自分がギリシャ神話の神々の息子の1人だと告げられ、仲間とともに冒険に出ることに…。

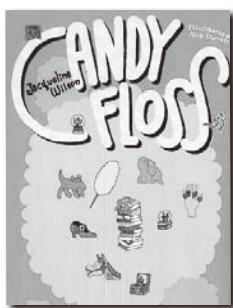

『ガールズシリーズ』  
ジャクリン・ウィルソン／著

恋や友だち関係にと、悩める10代の女の子が共感できるところがたくさん。女の子に大人気です。

### ▼司書MTのおススメ



『おじいちゃんのおじいちゃんのおじいちゃんのおじいちゃん』  
長谷川義史／著

ぜひ1ページめくってみてください。思わず笑いが…！最後には、壮大な気持ちになれる、とっても楽しい絵本です。

# ウェルカム 市長室

Welcome to Mayor's Room  
vol.11

## 経済振興に 軸足を 置いた市政を ～ 新年度を迎えて～



市民の皆様こんにちは。昨年4月に市長に就任し、早いもので1年が経過しようとしています。私にとって、この1年間は、駆け足で過ぎ去りました。自治体変革という慌しい中で、本市の行政運営も財政再建の推進という一定の方向性を得た年であったと思います。

本市にとって最大の問題は、財政の健全化でした。昨年7月からバイバルプラン（財政健全化計画）に沿って、3年をめどに財政の健全化を実現すべく、強力に行財政改革を推進しているところであります。

されており、財政の健全化は実現できると思っております。

財政課が主導となり、予算の徹底的な見直しを行っております。昨年11月から、財政課と事業担当課との間で、予算折衝が行われ、最終的に第5次折衝を経て、今年度予算が策定され、去る3月議会で承認を受けたところです。

財政再建の方策を端的に言ふと、無駄を徹底的に省き、借金を前倒しで減らし、職員や補助金の削減を通じて、行政をスリムな体質にするという事です。今のところ、改善された数値等は、まだ示されませんが、計画どおり運用

上天草市長

川端祐樹

▶市長室のスタッフとともに  
(左後方から川本総務部長、  
海崎参事、磯田主事)



## 経済振興を市の活性化に繋げます

4月から  
「企業誘致課」を  
新たに設置！



はじめまして、企業誘致課長の坂中です。本課は5人体制で頑張っていきます。

私たちに課せられた業務は、地域の経済振興をはかること、この一点です。人、モノなど地域経済の浮揚に関するものと呼び込み、それを生かす施策を考えていきます。

また、市内全域で頑張っていらっしゃる方々と協力しながら、今あるものを最大限に伸ばしていく施策も進めていきますので、みなさまからの情報提供をよろしくお願いいたします。



▲昨年度、本市に進出した誘致企業の  
(株)マルチコンポジットのみなさん

～広報広聴係から  
みなさまにお知らせ～

4月1日から、広報広聴係は、「総務課」に異動しました。今後みなさまからのご意見や情報提供は、総務課でお待ちしています。これからも、広報上天草をよろしくお願いいたします。



## 年金相談

- とき 5月16日(第3金曜日)  
午前10時～午後3時
- ところ 大矢野庁舎書庫棟 1階会議室

★ご注意! 相談は予約制(事前受付)です。相談日の1週間前までに市民窓口課へご予約下さい。

☎0969(56)1111

～未来のかけはし 国民年金～

# ねんきん

●保険料の納付は納め忘れがない口座振替が便利です

学生は、本人が申請することにより、  
万一のリスクに備えることができます!

◆日本国内に住むすべての人は、20歳になった時から国民年金の被保険者となり、保険料の納付が義務づけられています。学生については、申請によって在学中の保険料納付を猶予する「学生納付特例制度」が設けられています。

◆国民年金の保険料が未納になると、万一病气やケガで重い障害が残ったときに障害基礎年金が受け取れないことがあります。学生納付特例が承認された期間は障害年金の受給資格要件に含まれません。学生であつて所得が少なく保険料の納付が困難な場合は、必ず学生納付特例を申請してください。

◆学生納付特例の承認を受けた期間は、将来の老齢基礎年金の年金額の計算には含まれません。将来の年金額を減らさないために、承認を受けてから10年間のうちに保険料を納付(追納)することがで

きる仕組みとなっています(承認を受けた年度から起算して、3年度目以降に追納する場合は、当時の保険料に一定の加算額が加わります)。

◆対象となる学生は、大学、短期大学、大学院、高等学校、専修学校などのほか、各種学校(1年以上の就学課程に限る)に在学する20歳以上の学生です。また、夜間・定時制・通信課程も含まれますので、ほとんどの学生の方が対象となります。

◆申請の際には、基礎年金番号が確認できる書類(年金手帳など)と学生証(または在学証明書)が必要となります。なお、前年の所得が一定額以上の場合は、申請が承認されない場合があります。

また、前年の所得を確認する必要があるので、申請は毎年必要です。

★詳しくは、市役所市民窓口課国民年金係にお問合せください。

☎0969(56)1111

## 税のひろば

### 国税専門官採用試験を実施します

#### ■受験資格

- ①昭和54年4月2日から昭和62年4月1日生まれの者(学歴は問いません)
- ②昭和62年4月2日以降生まれで、大学を卒業した者および平成21年3月までに大学を卒業見込みの者

#### ■試験の程度 大学卒業程度

■申込書受付期間 4月1日(火)～4月14日(月)

■第1次試験 6月15日(日)

#### ■願書請求・問合せ先

- ☐熊本国税局人事第二課 ☎096(354)6171
- ☐天草税務署 ☎0969(22)2510

### 4月は、「未成年者飲酒防止強化月間」です

未成年者が飲酒をした場合には、脳障害等の「身体的影響」、精神的成長や心理的発達の停止等の「精神的影響」および非行問題等の「社会的影響」があるといわれています。

日本では、「未成年者飲酒禁止法」により、20歳未満の者の飲酒が禁止されていますが、違反した場合の罰則は、飲酒をした未成年者本人ではなく、親や、未成年者が自ら飲酒することを知りながらお酒を販売・提供した販売業者等に対して科されます。

大人は、単に法律により禁止されているからということだけではなく、社会全体の責務として、未成年者に対して「なぜ未成年者がお酒を飲んではいけないのか」を説明し、未成年者飲酒の未然防止を積極的に図っていきましょう。

# おしらせ

## かわら版

▼申込先・問合せ先 県立天草青年の家  
 ☎0969(56) 16550

### 「第2回天草宝島音楽会」開催のお知らせ

独特の深いハーモニーと、クラシックからポップスまでの幅広いメロディーをお楽しみいただけます。みなさんお誘い合わせのうえ、ご来場ください。

▼とき 5月10日(土) 午後6時開演

▼ところ おおくす(五和町交流センター)

▼主催 あまくさ演奏家連盟  
 ▼問合せ先 あまくさ演奏家連盟 代表 亀子政孝

☎090(1360) 9548



### 天草保健所からのお知らせ

★釣りをされるみなさまへ：  
 フグを自分で調理することは非常に危険です。

最悪の場合、死亡する恐れがありますので絶対にしないでください。

ここ数年、国内において素

人が料理したフグを食べて、食中毒を起こすケースが多発していますので、フグを釣った場合の処理は、必ずフグを取り扱う資格を持つ専門の人に依頼してください。

▼問合せ先 天草保健所  
 ☎0969(23) 0172

### 九州電力からお願い

『鯉のぼりは 電線にふれないようご注意ください』

お子さまの健やかな成長を願う鯉のぼりは、大空に悠々と泳がせたいものです。そのため、次のことにご注意ください。

★ポールは、電線から十分離れた所に立て、鯉のぼりがふれないようにしてください。

★ポールを立てる時や倒すときは、電線にふれないように注意してください。

※もし、鯉のぼりが電線にかかった場合は、自分で取らずに、最寄りの九州電力までご連絡ください。

▼問合せ先 九州電力(株) 天草営業所  
 ☎0120(986) 607



### 天草地域振興局 工務1課からのお知らせです

御所浦第2架橋工事にと  
 もない、嵐口漁港前に浮標灯を設置し、航路幅45mの確保を行います。

▼設置時期 設置済み  
 ▼浮標灯③④  
 ▼浮標灯①② 5〜6月頃(予定)

漁港に出入りされる船舶は、十分注意して航行してください。

大変ご迷惑をおかけしますが、ご理解とご協力をよろしく願います。

### 浮標灯設置略図

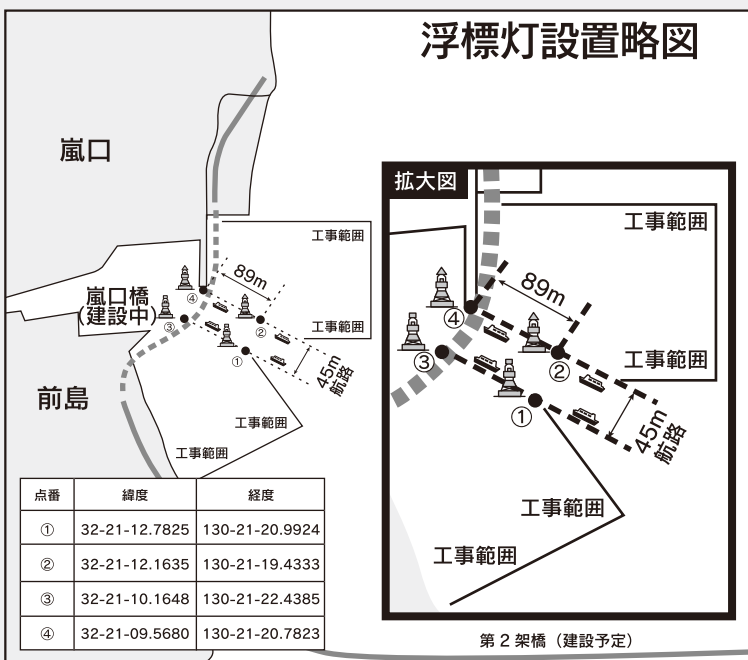





白嶽キャンプ場バンガロー（姫戸町）

## 市のデータ

平成20年3月31日現在

人口	33,319人
男性	15,637人
女性	17,682人
世帯数	12,252戸
市の面積	126.12km <sup>2</sup>

## 善意に感謝

### ●ボランティア活動

市内の福祉施設（松朗園・きららの里）にボランティアサービスをした方々を紹介します（敬称略）。

□西山カラオケ教室 □濱口民謡教室 □新生老人会 □水野国夫 □樋島老人会 □龍ヶ岳町老人クラブ連合会

### ●ふるさと応援基金（観光振興事業）に寄付

□緒方義郎（大阪府枚方市）

## 広報クイズ?

クイズに答えて、  
図書カードを  
ゲット!

- 問題① 2月号表紙の写真是、何の大会でしょう？  
 問題② 上天草市消防団の団員は、現在何人？  
 問題③ 天草パールラインマラソン大会のキャッチフレーズは何でしょう？  
 問題④ 3月号のレシピはなあに？  
 問題⑤ 広報上天草は、毎月何日の発行でしょう？

### ●応募の方法

ハガキに住所、氏名、年齢、クイズの答えを記入してご応募ください。4問以上正解者の中から、抽選で6人に500円分の図書カードをプレゼント。  
 ※応募締切は、5月15日（木）（当日消印有効）です。

### ●応募先

〒869-3692 上天草市大矢野町上 1514  
 上天草市役所総務課広報広聴係

### 1月号のこたえ・当選者（敬称略）

- ①松商バザール ②1月3日 ③もち入り洋風なべ  
 ④なすび ⑤北京（中国）

- |                |               |
|----------------|---------------|
| ○浦田理香（姫戸町姫浦）   | ○高橋鈴子（大矢野町湯島） |
| ○柳本年美（松島町今泉）   | ○坂本航大（大矢野町上）  |
| ○坂田マツミ（大矢野町登立） | ○森トキエ（龍ヶ岳町大道） |
| ○濱加奈子（松島町合津）   | ○橋口恵美（龍ヶ岳町大道） |

## 調理技術技能評価試験のお知らせ

平成20年度の調理技術技能評価試験（前期）が実施されます。

- 実施料理作業 すし料理、中国料理、給食用特殊料理
- 受験案内・受験申請書の請求 4月23日（水）まで
- 受験申請書受付 5月2日（金）まで
- 実技試験問題公表・受験票発送 6月16日（月）
- 実技試験日 7月26日（土）～8月22日（金）

- 学科試験日 7月28日（月）
- 合格発表日 9月30日（火）
- ※試験実施場所や受験資格等については、受験案内を確認してください。

- 受験案内および受験申請書の請求先 社団法人調理技術技能センター
- ☎03(3667)1867

### 手話奉仕員を養成します

視覚障害者の社会参加や自立の促進に必要なコミュニケーション支援を行う「手話通訳者」を養成します。

- 養成は、厚生労働省推薦の入門課程と基礎課程のカリキュラムに基づいて行います。
- ▼入門課程
- ▽期間 4月24日～7月31日
- 毎週木曜 全15回
- ▽時間 午後7時～午後9時
- ▽場所 天草中央公民館
- ▽定員 40人

### ▼基礎課程

- ▽期間 9月11日～平成21年3月26日 毎週木曜 全25回
- ▽時間 午後6時45分～午後8時45分
- ▽場所 天草中央公民館

### ▼定員 30人

- ▼両課程の受講資格 高等学校を卒業している者。（平成21年3月に卒業見込みの者も受講可能）
- ▼問合せ先 財団法人 熊本県ろう者福祉協会
- ☎096(383)5587

熊本県立美術館に「細川コレクション」永青文庫展示室」がオープン!

県立美術館にて、今春から、永青文庫（東京）の絵画や書蹟、武器武具、大名調度類、古文書など国宝8点、重文31

点を含む、数万点におよぶ所蔵品の中から、名品を順次ご覧いただけます。

### ★開館記念展

「細川歴代の文と武と美」

### ▼第一部

- ▽期間 4月25日（金）から7月6日（日）まで

▽展示品内容 国宝《時雨螺鈿鞍》、重要文化財《黒き猫》（菱田春草作）をはじめ

めおよそ200点（含展示替）

- ▼問合せ先 県立美術館
- ☎096(352)2111

# わんぱく むがり



**【誕生日】**  
平成19年2月10日  
**【パパ】** 植田 寛史さん  
**【ママ】** 理枝加さん  
●両親からひとこと  
「ごうき、いつもニコニコ笑顔  
をありがとう。これからもす  
くすくと大きくなってね！」

植田 <sup>ごうき</sup> 凰暉ちゃん 大矢野町上



**【誕生日】**  
平成19年5月27日  
**【パパ】** 宮崎 克広さん  
**【ママ】** 玲子さん  
●本人からひとこと  
「涼太兄ちゃん大好き♡歩  
けるようになったら、一  
緒に遊んでネ♪」

宮崎 <sup>ゆい</sup> 結衣ちゃん 松島町内野河内

## かわいい子どもの写真を大募集！！

上天草市在住の1～3歳のお子さんの写真を募集しています。①住所②子どもの氏名③ふりがな④生年月日⑤保護者の氏名⑥子どもに対するコメント（30字以内・どなたからでも結構です）⑦連絡先を添えて、上天草市広報係（〒869-3692 上天草市大矢野町上1514）までご応募ください。なお、写真の裏面にお子さんの名前をご記入ください。応募多数の場合は予約（順番に掲載）となりますのでご了承ください。

## 嬉しい美味しい簡単料理



### 白菜のトントン煮

#### ●材料(4人分)

- 白菜…………… 500g
- 豚バラ肉（スライス）…………… 200g
- 油揚げ…………… 1枚
- えのきだけ…………… 1袋
- 人参…………… 50g
- 白いりゴマ…………… 少々

#### ★調味料

- だし汁…………… 2カップ
- 砂糖…………… 大さじ2
- しょうゆ（濃い口）…………… 大さじ4

### おいしい作り方

- 1 白菜は、葉と軸に分ける。葉は拍子木切り、軸はざく切りにする。
  - 2 豚肉は、一口大に切る。
  - 3 油揚げは油抜きして、短冊状に切る。えのきだけは石突を切り落として適当にほぐす。にんじんは千切りにする。
  - 4 フライパンにサラダ油を少々熱し 2 を炒める。火が通ったら 3 を加えてさらに炒め、調味料を加える。煮立ったら、1 の白菜の軸を加える。
  - 5 再び煮立ったら、1 の白菜の葉を加えてフタをし2～3分煮る。
  - 6 器に盛り付けて、ゴマを振りかけたら…ハイ、できあがり～っ！
- レシピ提供：松島町教良木河内地区ヘルスメイトのみなさん

## 編集 後記

みなさん、こんにちは。今日はみなさんにお知らせがあります。私、こちゃっぴは、この4月号をもって広報広聴係を卒業することになりました▼昔からお別れることが苦手な私。でもいつかは、その時が来てしまうのが世の常です▼：思い起こせば2年前の春。初めての取材で、予想以上に重たいカメラを持ち、緊張しながらも取材用ノートに一生懸命メモをとっていた自分。情報収集と編集作業に悪戦苦闘し、それでも発行までたどりついた時の喜び：たった2年間ですが、中身の濃い思い出がたくさんです▼みなさんにお届けできなかった情報や、やり残したことなどたくさんありますが、今まで広報に注いだ時間（愛情）は、私の財産。これからの励みにしていこうと思います▼4月から広報広聴業務は、総務課に異動し、新しい環境でさらに充実した広報紙が生まみ出されるだろうと期待しています▼最後に、広報上天草を通じて出会えたたくさんの方々に感謝の気持ちを込めて：ペンを置きます。今日まで応援していただき、どうもありがとうございました。

（こちゃっぴ）